(第三種郵便物認可大正十一年七月廿四日) 發行人 西片朝三 編輯人 金念曾 印刷人 金藝章

滿洲報

(本報價目)每份現大洋五分 每月現大洋一圓一角 三個月現大洋三圓二角 六個月現大洋六圓二角 全年現大洋十二圓 郵費先惠郵票不收
(廣告刊資)一行十二字起碼刊一日每行現大洋一圓 特別及長期者另議

大連市山縣通一四二番地
發行所 中日合辦 滿洲報社
電話 (編輯部)(長)七五一三番 (經理部)四〇三四番
振替貯金口座(大連)三七三番

THE MAN CHOU PAO SHE
142 Yamagatadori, Dairen, Manchuria.

昭和四年二月二十八日

論說
整紀綱先整人心

爭城奪地，殺人如麻，無憂也，飢饉流亡，道路相望，無憂也，瘟疫盛行，傳布四方，無憂也，所憂者人心變徵，挽回乏術耳，夫爭奪雖兇，有時而亦可安寧，飢饉雖甚，有時而亦可復原，瘟疫雖起，有時而亦可消滅，惟人心大壞，變起不測，禍機之內，隱蓄甲兵，笑談之間，暗藏劍戟，以機心百出爲才能，以蠅營狗苟爲識時，中國十餘年來，所以陷於混亂者，皆由斯也，吾人對內亂之興，可直截快當言之，由官邪也，官之所以失德，因利欲薰心，置廉恥於度外，併有不知廉恥爲何物者，吮癰舐痔之輩，一入某軍之幕府，便以軍閥爲傀儡，操縱之，提攜之，左之右之，叵不任其擺弄，彼知識簡單之幾夫，有不爲其所動者，蓋亦武矣，不寧惟是，假藉軍界之勢力，魚肉鄉民，其所包藏之懷胎禍水較之武夫爲尤毒，所以然者該輩亦曾讀書，以詩書爲濟惡之資，故至於此，袁太史云，寧爲權貴之花草，勿作權貴之鷹犬，爲花草不過供其賞玩，於性命無關，作鷹犬非搏即噬，遂罪於人，不唯招尤，且有性命之憂，嗚呼，此語可爲倚勢凌人者，痛下針砭，彼等不知者，所當痛戒者矣，使其思於一人，雖至冰山已倒，不忍舍之而去，吾猶謂其稟松柏之勁節，歲寒不凋以一長而掩衆短，亦不失爲大丈夫，世有其人，吾將恭敬之，佩服之，不敢筆誅而口伐之，然而瞬觀斯世，罕之彌縫，遇之終席，未見而亦未聞，所聞見者，多皆日暮途窮，倒行逆施之徒，甘視朝秦暮楚，行蹤無定者，猶覺不如遠甚，以前所云，第就今日之文職官員言之也至於握軍事之大權者，則尤當別論矣，不預國政，責在衛國，保民此軍人之天職也，瞬觀禍亂之萌，不能衛國保民，只爲爭權攘利，甚至甲起乙仆，互相消長，此去彼來，任意搜括，兵連禍結，人民不安爲國家有共和之名，而無共和之實，果誰使之然也，尤不解者，由寇讎而變爲兄弟，由兄弟而復成寇讎，戰而再和，和而再戰，究竟兄弟耶寇讎耶，實令人莫名其妙，政府欲整紀綱，須先整人心人心正，而國事皆正，此不易之至理也，假使人心不古，變本加厲，國家事尚堪問乎(知非)

派兵兩師軍艦兩隻 往龍口討伐張宗昌
國民政府電命張學良

國府二十六日電命張學良派兵二師軍艦二隻往龍口討伐張宗昌奉天幹部諸否頗能左右大勢云(廿七日奉天專電)

國府內部有憎惡 武漢派橫暴者
魯滌平到寧謁蔣 政治會議討論湘事

湘戰中心人物魯滌平廿六日來寧訪蔣介石訴武漢派之不當將即急屯在滬之李宗仁入京一方國府廿七日朝開中央政治會議討論該問題政府部內頗有憎惡武漢派之橫暴者國民黨內恐將有大動搖云(廿七日南京專電)

因在京失却信望 專心保持地盤
溫泉休養中之馮玉祥 果在汴與部下劃策耶

據某方面消息馮玉祥發表彼在河南衛輝附近溫泉休養實則在汴召集部下劃策何事馮在京失却信望現正專心致力以確保其地盤今後或不赴京云(廿七日東京專電)

三全大會開會前 左右派之暗潮
張繼辭職與湘中亂事 爲兩派傾軋之結果說

第三次全國代表大會前中央府主席魯滌平譚延闓等之左部內胡漢民李宗仁之右派與派挑戰因之諸系以平地挑起譚延闓等左派之戰鬥漸次發波瀾使第三次會議延期以導烈武漢政治分會與如將湘政自派於有利地步其直接原因爲去年何鍵在北平與白崇禧商洽監禁程潛後即以何健爲湘政府主席然因譚延闓所阻竟被魯滌平將該席奪去左右兩派在北平亂轉結果張繼遂致辭職右派爲復仇計遂對譚延闓所支持之魯滌平加諸一擊云(廿七日南京專電)

膠東大戰中之各軍佈置形勢

蘇州反日運動 表面尚平穩
但仍監視要路

蘇州反日運動表面尚屬平穩但檢查員仍監視車站運河等貨物出入之要路又飯館業者再次決議抵制日本海產物(廿七日蘇州專電)

國府下令 通緝齊燮元

國府廿六日發令通緝破壞革命者之齊燮元(廿七日南京專電)

日清輪船貨物 裝卸全不能
長江上游反日

由漢口入港之元江丸積載之重油因無反日會之許可證苦力不爲卸貨日本領事館即向交涉然交涉答以愛國運動不能禁止等語仍不得要領終至由船員卸下上游航路日清輪船之裝卸貨物此際已完全不能云(廿七日宜昌專電)

駐日西使 捧呈勳章式

西班牙國皇帝於日皇御大典禮時曾致電日皇奉祝並贈最高勳章本月二十六日西班牙駐日公使親趨日皇宮中在鳳凰間覲謁日皇舉行捧呈勳章式云(廿七日東京專電)

英皇子訪日 秩父宮招待
並引導旅行

日本內宮省式部職二十七日發表本年五月二日英皇第三皇子由橫濱登陸訪日日本決定由秩父宮接待蓋因秩父宮在英留學時曾與英皇第三皇子會晤頗爲親近附父宮並豫定至期親赴橫濱歡迎其后並引導英皇子赴日光箱根等地旅行云(廿七日東京專電)

特惠關稅 追加改正案
將附議關委會

日政府對於關東州特惠關稅追加改正法律案最近漸見成立豫定經三月二日關稅調查委員會附議後即提出於今議會其重要品目屬於紡織紙坡璃製品牛肉魚類等種類北中屬於特惠稅之牛肉現行百斤收稅二元減半徵收一元大部分屬於甲種特惠稅中者無稅居大多數云(廿七日東京專電)

黨務政治無阻 各總司令均將回京
何應欽謂三代會無問題

上海特訊、蔣中正回鄉、因家務事滯留奉化、(二十一)祭祖、月底方可返京、李濟深定下月初回京、養(二十二)可到港、李宗仁日疾復劇、由軍醫處長王光守用藥淨洗、並請梁宿甫服內劑、蔡元培語人盡力籌畫中央研究院、對新文化實有所貢獻監察院長固辭不獲、當勉爲其難、以期早日成立、鹿鍾麟稱、二集團要人多在京、軍官團返豫爲訓話、渦約三週後返京

上海又訊、三全代會秘書長胡尙在謙辭中、海外中委蕭佛成(二十二)午乘美輪抵滬還羅黨部代表亦偕來、參與奉安及三次代表大會、蕭言汪精衛在三代期前不能歸國均望其暫時留居海外云、傳于右任將長行政院、不久來京、但據由滬來人云、于已離滬、寧傳于已到京、但遍覓無着、有謂于不願在三次代會前來京者、又加拿大總支部出席三大會代表曾石泉陳辯感、余伯賢、伍若泉四人養(二十二)抵京、至中央黨部報到、尚有三人下月四日可抵京、川省要人到京、與中央商三代會川省出席代表事

上海又訊、(二十二)日國務會議、(一)賑款委員會裁撤併入賑災委員會、派馮玉祥等九十一人爲委員、指定許世英等爲常委、財長宋子文等九人爲當然委員、指定許爲主席、(二)國軍總司令部各集團軍總司令部限三月删(十五)日裁、撤各編遣區辦事處限三月銑(十六)日正式成立、各兵工廠限四月梗(廿三)停工、(三)公布華僑回國興辦實業獎勵法(四)明令褒揚先烈楊伯逸、(五)司法院長提議、在法院組織法未制定公布以前、本無最高分院之設置、廣東前設最高分院、已於上年由司法部呈令裁撤、外如滇晉等省最高分院、前奉天設東北分院、皆一時不得已之救濟辦法、現在原應查照廣東成案、均令裁撤、惟念各該分院歷時已久、受理案件必定不少、似當予以充分時間、擬令奉令日起、不得受理案件、其已受理者均限結束、勿逾一年、在此奉令結束前、凡所判決各案、應請一律追認有效、決議、明令

南京特訊、何應欽馬(二十一)語記者、近日謠言純係反動者揑造、蔣主席下星期准可回京、馮玉祥俟病愈及閻錫山下月可南下、李宗仁二集編遣事竣後亦將來京、雖患目疾、對軍事參議院亦積極進行各軍事領袖意見極融洽三次大會決能如期舉行

中日交涉經過 向世界宣布
外交委員會着手起草 由郭泰祺在聯盟發表

國府即將召開外交委員會決定中日交涉決裂之應急方策整理談判之經過着手起草案件向世界宣佈新任駐北公使赴歐之郭泰祺決對國際聯盟發表該宣布案(廿七日上海專電)

湘省政府改組
魯被罷免何任主席 蔣主席返京討論湘鄂問題

漢口特訊、十九日武漢政分會決議、魯滌平把持財政、清共不力、於庫金蠲務、實行苛徵、即呈請中央免去本兼各職、並將省政府改組、任何鍵爲主席、何現在萍、未到任前以曾繼梧暫代(廿一)日已電促何速回省就職又、政分會電中央保薦何鍵周瀾、劉興、劉刑、葉琪、鄒鵬振、張開連、黃士衡、爲湘省政府新委員、曾繼梧兼民政廳長、張開連兼財政廳長黃士衡兼教育廳長

漢口又訊、魯滌平(廿一)日晨離長沙赴湘西時、派陶廣持函赴萍、促何鍵回長主持省政府於魯去後、開緊急會議、供推曾繼梧暫代主席、維持過渡、並電何鍵速駕、城內外秩序由陳琪兩部負責市面安堵如恒、但據外息、魯未赴湘西、仍匿居長沙之日本商家

漢口又訊、傳魯滌平到瀏陽夏威部明瑞旅率六團到長沙三團(二十二)日赴瀏、平追進李任臨時指揮、派楊騰輝旅長沙城秩序仍由葉琪旅維持、何鍵以剿匪任務未終、讓謝不回、養湘省府決議再電何速駕、並請派兵接長沙瀏平防務、省務推劉刑駐府暫行維持、曾繼梧(二十二)日入醫院、職務均派員代理、傳已請辭職、葉琪率部赴常德解決譚道源部、魯部似退贛境魯下野宅已由軍務科抄發又、武漢政分會呈中央稱魯滌平把持全省財政清共不力譚道源助魯爲虐、應免本兼各職、將各該部軍隊、即予遣散、以何鍵繼任主席、舊委員留何鍵、曾繼梧、周瀾劉興、劉刑、其餘免職、加委張開連、黃士衡、鄒鵬吳尙、陳渠珍、葉琪等、何未到任、由曾繼梧暫代主席

又訊、上海特訊湘各輪梗(廿三)日起停裝漢口貨、招商局(廿三)日急令長江各船停開漢口、祇到九江爲止、以防漢口軍隊扣輪、作爲軍用

漢口又訊、魯滌平之出走也於湖南銀行放有存款五十萬元、彼於二十日拂曉、部下然無所知曉、二十一日開入軍隊被解除武裝以前、似全長沙之葉琪軍爲第九師、合夏威軍之第二師二兵力四團而原駐軍只有二三團、故未抵抗、即將長沙讓出、長沙市面遍貼布告、謂魯滌平一派、蔡屬財政、保護共匪、奉國府命令討伐等語、市中平靜如常

又、衛戍總司令胡宗鐸二十日晉封湖南省駐漢辦公處、處員早已在逃、未就捕、二十日來漢口長沙列車徵發輸送軍隊一般客貨車全然停開

漢口又訊、何鍵(二十三)日由漢、謂本人須勉覓湘剿匪兩功、辭湘主席、但師湘各界敬派代表專車赴醴迎何

上海又訊、長沙現由何鍵部戴斗垣旅負責、魯滌平殺岳退至瀏陽、朱耀華部入鄰鼓各界推袁家普易君左梗(二十三)赴醴迎何鍵蒞省就職何擬赴平江、部署剿匪事務後、再到省、楊騰輝旅追抵瀏陽魯部即退萬載、葉琪前入常德、譚道源部抵醴、譚有被捕說

南京特訊永績艦到甬迎蔣主席將夫婦於梗(二十三)日未刻由漢口至甬、四時改乘寧紹輪敬(二十四)晨到滬在南市寧紹碼頭上陸、熊式輝等均往迎、敬(二十四)夜專車返京、預備有(二十五)與各委討論湘鄂事、三代會責任、籌備至三代會爲止、蔡元培對人表示、本人對監察院秘長又一部委員屬意戴傳賢考試院長戴季陶前日因精神疲乏特赴湯山休養(二十一)日上午應何應欽之約返京、爲軍校學生演講、午後仍赴湯山

三國演義
仿元人繪
仿元槧三國志平話 香月尚先生繪

第九回

卻說陳宮正欲下手殺曹操，忽轉念曰：『我爲國家跟他到此，殺之不義。不若棄而他往。』插劍上馬，不等天明自投東郡去了。操覺，不見陳宮，尋思『此人見我說了這兩句，疑我不仁，棄我而去；吾當急行，不可久留。』遂連夜到陳留，尋見父親，備說前事；欲散家資，招募義兵。父言『資少恐不成事此間有孝廉衛弘，疎財仗義其家巨富。若得相助，事可圖矣。』

操置酒張筵，拜請衛弘到家，告曰：『今漢室無主，董卓專權，欺君害民，天下切齒。操欲力扶社稷，恨力不足。公乃忠義之士，敢求相助。』衛弘曰：『吾有是心久矣，恨未遇英雄耳。既孟德有大志，願將家資相助。』操大喜；於是先發矯詔，馳報各道，然後招集義兵，豎起招兵白旗一面，上書『忠義』二字。不數日間，應募之士，如雨駢集。

一日，有一個陽平衛國人姓樂，名進，字文謙，來投曹操。又有一個山陽鉅鹿人姓李，名典，字曼成，也來投曹操。操皆留爲帳前吏。又有沛國譙人、夏侯惇，字元讓，乃夏侯嬰之後；自小習槍棒，年十四從師學武，有人辱罵其師，惇殺之，逃於外方，聞知曹操起兵，與其族弟夏侯淵，兩個各引壯士千人來會。此二人本操之弟兄。操父曹嵩原是夏侯氏之子，過房與曹家，因此是同族。

不數日，曹氏兄弟曹仁，曹洪，各引兵千餘來助。曹仁字子孝，曹洪字子廉。二人弓馬熟嫻，武藝精通，操大喜，於村中訓練軍馬，衛弘盡出家財，置辦衣甲旗旛四方送糧食者，不計其數。

時袁紹得操矯詔，乃聚麾下文武，引兵三萬，離渤海來與曹操會盟。操作檄文以達諸郡。檄文曰：

操等謹以大義布告天下董卓欺天罔地，滅國弒君穢亂宮禁，殘害生靈；很戾不仁，罪惡充積！今奉天子密詔，大集義兵，誓欲掃清華夏，剿戮群兇，望興義師，共洩公憤；扶持王室，拯救黎民。檄文到日，可速奉行。

操發檄文去後，各鎭諸侯皆起兵相應：

第一鎭，後將軍南陽太守袁術
第二鎭，冀州刺史韓馥
第三鎭，豫州刺史孔伷
第四鎭，兗州刺史劉岱
第五鎭，河內太守王匡
第六鎭，陳留太守張邈
第七鎭，東郡太守喬瑁
第八鎭，山陽太守袁遺
第九鎭，濟北相鮑信
第十鎭，北海太守孔融
第十一鎭，廣陵太守張超
第十二鎭，徐州刺史陶謙
第十三鎭，西涼太守馬騰
第十四鎭，北平太守公孫瓚
第十五鎭，上黨太守張楊
第十六鎭，烏程侯長沙太守孫堅
第十七鎭，祁鄉侯渤海太守袁紹

諸路軍馬，多少不等——有三萬者，有一二萬者——各領文官武將，投洛陽來。

且說北平太守公孫瓚，統領精兵一萬五千，路經德州平原縣。正行之間，遙見桑樹叢中，一面黃旗，數騎來迎。瓚視之，乃劉玄德也。瓚問曰：『賢弟何故在此？』玄德曰：『舊日蒙兄保備爲平原縣令，今聞大軍過此，特來奉候，就請兄長入城歇馬。』瓚指關張而問曰：『此何人也？』玄德曰：『此關羽張飛，備結義兄弟也。』瓚曰『乃同破黃巾者乎？』玄德

諸侯討卓孫堅爲前部 9

曰：『皆此二人之力。』瓚曰『今居何職？』玄德答曰：『關羽爲馬弓手，張飛爲步弓手。』瓚歎曰：『如此可謂埋沒英雄！今董卓作亂，天下諸侯，共往誅之。賢弟可棄此卑官，一同討賊，力扶漢室，若何？』玄德曰：『願往。』張飛曰：『當時若容我殺了此賊，免有今日之事。』雲長曰：『事已至此，即當收拾前去。』

玄德關張，引數騎跟公孫瓚來。曹操接着，衆諸侯亦陸續皆至，各自安營下寨，連接三百餘里，操乃宰牛殺馬，大會諸侯，商議進兵之策。太守王匡曰：『今奉大義，必立盟主；衆聽約束，然後進兵。』操曰：『袁本初四世三公，門多故吏，漢朝名相之裔，可爲盟主。』紹再三推辭。衆皆曰：『非本初不可。』紹方應允。次日築臺三層，遍列五方旗幟，上建白旄黃鉞，兵符將印，請紹登壇。紹整衣佩劍，慨然而上，焚香再拜，其盟曰：

漢室不幸，皇綱失統。賊臣董卓，乘釁縱害，禍加至尊，虐流百姓。紹等懼社稷淪喪，糾合義兵，並赴國難。凡我同盟，齊心戮力，以致臣節，必無二志。有渝此盟，俾墜其命無克遺育。皇天后土，祖宗神靈，實皆鑒之。

讀畢，歃血。衆因其辭氣慷慨，皆涕泗橫流，歃血已罷，下壇。衆扶紹升帳而坐，兩行依爵位年齒分列坐定操行酒數巡，言曰：『今日既立盟主，各聽調遣，同扶國家，勿以強弱計較。』袁紹曰：『紹雖不才，既承公等推爲盟主，有功必賞，有罪必罰。國有常刑，軍有紀律各宜遵守，勿得違犯。』衆皆曰：『惟命是聽。』紹曰：『吾弟袁術總督糧草，應付諸營，無使有缺。更須一人爲先鋒，直抵汜水關挑戰。餘各據險要，以爲接應。』長沙太守孫堅出曰：『堅願爲前部。』紹曰：『文臺勇烈，可當此任。』堅遂引本部人馬殺奔汜水關來。守關將士，差流星馬往洛陽丞相府告急。董卓自專大權之後，每日飲宴。李儒接得告急文書，逕來稟卓。卓大驚，急聚衆將商議。溫侯呂布挺身出曰：『父親勿慮。關外諸侯，布視之如草芥。願提虎狼之師，盡斬其首，懸於都門。』卓大喜曰：『吾有奉先高枕無憂矣！』

言未絕，呂布背後一人高聲出曰：『割雞焉用牛刀？』不勞溫侯親往。吾斬衆諸侯首級，如探囊取物耳。』卓視之，其人身長九尺，虎體狼腰，豹頭猿臂；關西人也；姓華，名雄。卓聞言大喜，加爲驍騎校尉，撥馬步軍五萬，同李肅、胡軫、趙岑，星夜赴關迎敵。衆諸侯內有濟北相鮑信，尋思孫堅既爲前部，怕他奪了頭功，暗撥其弟鮑忠，先將馬步軍三千，逕抄小路，直到關下搦戰。華雄引鐵騎五百，飛下關來，大喝『賊將休走！』鮑忠急待退，被華雄手起刀落，斬於馬下，生擒將校極多。華雄遣人齎鮑忠首級來相府報捷，卓加雄爲都督。

卻說孫堅引四將直至關前那四將：第一個，右北平土垠人，姓程，名普，字德謀使一條鐵脊蛇矛；第二個，姓黃，名蓋，字公覆，零陵人也，使鐵鞭；第三個，姓韓，名當，字義公，遼西令支人也，使一口大刀；第四個，姓祖，名茂，字大榮，吳郡富春人也，使雙刀。孫堅披爛銀鎧，裹赤幘，橫古錠刀，騎花鬃馬，指關上而罵曰：『助惡匹夫，何不早降！』

華雄副將胡軫引兵五千出關迎戰。程普飛馬挺矛，直取胡軫。鬬不數合，程普刺中胡軫咽喉，死於馬下。堅揮軍直殺至關前，關上矢石如雨。孫堅引兵回至梁東屯住使人於袁紹處報捷，就於袁術處催糧。或說術曰：『孫堅乃江東猛虎；若打破洛陽殺了董卓，正是除狼而得虎也，今不與糧，彼軍必散。』術聽之，不發糧草。孫堅軍缺食，軍中自亂，細作報上關來。李肅爲華雄謀曰：『今夜我引一軍從小路下關襲孫堅寨後，將軍攻其前寨，堅可擒矣。』

雄從之，傳令軍士飽餐，乘夜下關。是夜月白風清，到堅寨時，已是半夜，鼓譟直進。堅慌忙披掛上馬，正遇華雄。兩馬相交，鬬不數合，後面李肅軍到，令軍士放起火來。堅軍亂竄。衆將各自混戰，止有祖茂跟隨孫堅突圍而走。背後華雄追來。堅取箭，連放兩箭，皆被華雄躲過。再放第三箭時，因用力太猛，拽折了鵲畫弓，只得棄弓縱馬而奔。祖茂曰『主公頭上赤幘射目，爲賊所識認。可脫幘與某戴之。』堅就脫幘換茂盔，分兩路而走。雄軍只望赤幘者追趕，堅乃從小路得脫。祖茂被華雄追急，將赤幘挂於人家燒不盡的庭柱上，卻入樹林潛伏。

本社電話
本埠訂報 四四〇二
接洽廣告 四三四〇
編輯事項 七五一三

願辦本報分社者鑒

遥啓者如有希望在本報未設分社之東三省各縣而新設本報分社者希直接向本報函商必當照章速與准許也 此佈

本報經理部啓

演說詞準備終了 美總統將就任 閣員銓衡亦已妥協

美國下期大總統胡佛氏將就任演說詞起草已終了閣員之銓衡亦已妥協目下正準備正式就任之儀中云（廿七日華盛頓專電）

紐約感受激震

據美國紐約市外地震計發表二十六日午前四時十七分起至六時止由紐約起西南約四十哩之範圍內感受激震云（廿七日紐約專電）

田中首相 將昇子爵

本年四月二十九日爲日本天長佳節日皇念及現內閣總理大臣田中義一男爵去年囊備登極大典之勳功於是日昇授子爵又自大正十四年以來拜命就任宮相之一木喜德郎氏將於同日被授男爵之形勢云（廿七日東京專電）

日本北部 猛烈大降雪 列車發生障碍

日本鐵道省接由北部內日本一帶自二十四五日以來忽降猛烈大雪各地列車因降雪顛覆受障碍之災害常越湯澤石內間於廿六日午前八時二十分第二列車竟不能前進所在之地不明發出時正在努力搜查中云（廿七日東京專電）

張繼請閻來平 提綱挈領掃除障碍

北平特訊、張繼電中央再請辭職後、復又電閻錫山報告辭職之意、並請閻早日回平原電錄後

太原閻總司令百川兄勛鑒、竊效二電諒蒙垂鑒關注、弟昨因會務困難、復有電中央辭職之擧、未預先奉聞、至爲抱歉、北平爲中國東北西北二門戶之中樞、經四百年首都之孕育、文化形勢、均足冠於全國、今日雖不建都地位仍居首要、河北人民、勤儉樸實、領導建設、本易向上、不意進展未能、危險日逼、凋殘未復、恐懼先呈仍憂大難之將至、朝不謀夕放棄如此、念及中外觀瞻所係、本禁疚心、我兄在三晉治蹟、全國共聞、河北父老尤爲愛戴、凡吾黨眞正同志無不樂效馳驅、惟望早日移旌、長住此間、提綱挈領、一切障碍、保不難迎刃而解弟雖解職、仍當盡個人之力隨處爲兄贊襄、敬掬衷忱、伏維察照、張繼叩養（廿二）日

北平又訊、張繼二十一日夜忽改變方針、將再辭職電發出、據祕書長王用賓談、遂料、星期四中央提出討論後始行發電、恐難邀准、張本日起已不視事、政分會委員刻在平者爲李宗侗、商震、白雲梯、何其鞏、方振武、劉鎭華等六人、未席辭職、應由李代、但李向不到會、白養病、劉爲軍隊事僕僕道上、僅商何方三人、未爲伴數、故開會不成

北平又訊、北平政治分會主席張繼、日來鑒於黨務學潮澎湃益甚、態度尤顯消極（十九日）政分會例會時、政分會諸出席、張即臨時由電話中請假、不肯出席、次日（二十日）又發生北平大學辦公處被一師院學生搗毀事件、張以對黨務學潮、兩無辦法、北方局面、至此已無整理之可能、長此遲延、對已對人、負疚良深、前日（二十一日）上午一時、遂決定辭職、囑祕書長王用賓起草辭職電、該項辭電於晚十時擬就、送張核閱、張當蓋印發出（二十二日）上午十時、張由私宅乘汽車赴東城□胡同齊如山家、約出遊同時由電話通知省政府委員段宗林、請至齊宅小談、段到後當於上午十一時、偕往西便門外白雲觀遊覽、參觀各佛像間、張欷歔不禁謂然曰、畢竟清靜中有至樂左右皆咨嗟、至十二時、由該觀陳方丈、爲張備素餐、張極贊美食已、張出十元賞付寺僧、即借齋段二人、同車赴西山有人晤張、據談稱、北平共黨潛伏、時謀騷動、學院當局、對於學潮、事前既不加制止、事後且任其行動、政會名爲監督、實則虛懸、不得不呈請辭職、以避賢路本人大約三五日內、即當赴京復命云云

日農相招待 政友會長老 懇談對貴院策

日本山本農相二十六日午後七時在築地招待犬養岡崎政友會兩長老並小久保喜七鶴澤聰明高橋光威秦豐助熊谷直太氏及內田東武田各政務官說明自作農問題及肥料管理案後報告貴族院形勢懇談今後對策云（廿七日東京電）

東京電燈會社 開臨時總會 議決發行社債

日本東京電燈會社於二十七日開臨時總會決定發行未償還社債借替償還社債九千萬元該社並豫定三月末先發行第一次三千萬元利息六分償還期限爲十年云（廿七日東京專電）

在百泉之濱 飽覽湖山勝地 關懷民間疾苦

開封訊、馮（玉祥）近養疴百泉、飽覽湖山勝境、心地一快、但往往於煙霞泉石之間斤斤以民間疾苦爲念、至於形諸辭色云

鐵道部令王徵 接收平綏路 王廷均爲代表

天津訊、鐵道部昨有命令到津、令王徵于本月二十三日接收平綏路局、因王徵已於前日赴遼、業派總務科長王廷均爲代表赴平接收、王已於廿一日去平云

山西村政聲聞世界 美國國會圖書館索出版物

太原特訊、省政府接華盛頓康格雷圖書館（按即美國國會圖書館）文書主任延爾其致閻主席快函、索閱村政農事各出版物及村長副須知人民須知等書、以資參考、閻手諭村政處陳處長云、余此次回籍與鄉老詳細研究村中政務、咸以精神方面實行主張公道、物質方面提倡儲蓄及獎勵企業、此三事著實爲有效之擧、其辦法應極力整理息訟會以爲主張公道之事實、設立儲蓄會、重利儲蓄、鼓勵節儉、輕利借貸、以獎企業、希本此意妥定章程、督促進行爲要

周西成派員 赴滬購飛機

南京特訊、周西成派張子均到滬購飛機數架、以便通交

李石曾北上任務 補行平津登記 調查一師搗院及慰留張繼 本人到平後談話

北平訊、北平大學校長李石曾、於（二十三）傍晚六時半抵平、同來者、有法學院院長謝瀛洲、李抵平後、自西便門車站即下車、致赴站歡迎人、如陳大齊、成平等、皆未與晤面而返、二十四日晨李石曾氏向人表示彼北來任務及留平期間、茲分誌如下

北平任務（一）關於平津兩特補行登記事務、經中央第一九九次常會決議、派張繼黃海生黃段宗林王森員鼐及李等六人、爲補行登記委員、現三次全國代表大會開幕在即、所有平津補行登記事務、自應早日辦理完竣、爲李氏來平主要任務之一、（二）北平學潮事件、在二十日中央政治會議中、蔣夢麟提出報告、各委員認爲不僅北平地方、有此種風潮、首都亦有搗毀王正廷宅案、不過北平發現者、最爲劇烈、若不根本加以整頓、將來必將危及國民政府、特推擧李及胡漢民等六人整頓此事、如經該六委員推擧李氏來平調查一師院學潮事件（三）中央對北平政分會主席張繼辭職、及教育部對於北平大學副校長李書華及各級職員成平等辭職事件、急欲懇切慰留、特派李氏來平、敦勸張等勿遽辭職、照常任事、此李氏北來之三大任務也

留平期間 李氏留平、預定以十日爲期、因三次全代大會開幕時、李在中央、尙負有重大任務、據謂三次代大會、必可如期開會、自國民黨統一中國後、國內形勢、爲之一變、各種重要問題、皆有討論整理之必要、至對於希圖擾亂之少數共產黨人亦已有根本剷除辦法、三次全代大會中、當可提出討論云

教育經費 北平大學校長一席、中央雖早經任命李氏擔任、李氏迄未宣誓就職、亦未到校辦公、平李平日所主張、可分教育事務爲三部（一）學術（二）經濟（三）行政、北方爲中國文化中心、李氏在北平教育界、有長時間之歷史的關係、李個人宣言、向以籌劃經濟爲專責、但教育爲整個的事業、經濟一項亦須統籌全局、如教育基金委員會庚款委員會、皆教育經濟負責進行之機關、未便從局部着眼、不過就北方一部分言、教育經費一項、並不困難、祗須教育行政、能進行無阻、學校前途及北方文化、必有長足之進展、個人對於北方教育行政、因時間所迫、決不過問也、次又談及、本人抵平後、已與副校長李書華秘書長成平高等教育處長王鳳儀等晤見、均勸本人出面維持、但本人以爲教育行政前途、如無保障、則一切仍無辦法、此事尙待愼重考慮云云

國府空言聲援 劉珍年耶 某政客談話

北平赴奉、過連之某政客談白崇禧與劉珍年前事一則、云去秋當張宗昌灤州出走、劉珍年在煙台獨立之後、曾派其姪往北平求通聲氣於白崇禧、白亦樂得收爲羽翼、即代向蔣介石疏通、將准白以暫編第一軍軍長委劉、白當將委狀交前譚鄙時代之煙臺市長邱某、送往劉處、外加另函與劉說交情、並約以警廳長畀白氏令姪、市長仍委邱氏、詎委狀送到之日、劉因張宗昌失蹤、鍾震國方永昌均逃匿、彼之形勢甚好勿需外援、因告邱氏曰白氏委我軍長、未免太小看我了我委出去的且有許多軍長、難道叫軍長管軍長麼、市長警廳長、關係本人命脈、亦不便委用他人、請將委狀回北平、謝々白總指揮罷了邱代表回平見白、述前狀、白大罵劉珍年耍我、而蔣氏方面、又以白崇禧保擧的人凡遇有令到煙不受、及黨員到煙組黨一被殺害、即去電責問白崇禧、前次馮氏代表在煙被害、馮氏亦疑爲白所指使、因此種々白恨劉珍年刺骨、此時豈肯勞人耗財、而往救之耶、至國府恨之更甚、不過爲防害張宗昌之發展、及五色旗青白旗之故、不得不出與委蛇、空言聲援豈首眞實力氣耶、查巨公之言歷々有據、則劉珍年收以力竭援絕爲最後之致命傷歟

濮陽共匪暴動 已爲地方軍隊繳械

北平特訊、政分會□濮陽縣公民代表溫振綱等自道口發來萬急電、報告該縣黨部同共匪勾結情形、並稱已於二月十五日由該地駐防軍隊將匪首劉欽沛等緝獲、請速派員會同辦理、茲錄原電如次

北平政治分會張主席鈞鑒、萬急、本縣共匪、招收貧民夜聚明散、匪首劉欽沛等、一月十日聚衆數百、搗亂溫刑□團務、奪糧索財、惡勢洶湧、縣黨部擁共左傾、爲虎作倀、更加猛烈、當以搜獲該匪刊物計白楊書札布報選錄金色鯉魚敬對鮮夜校講本等四種、並暗號多類、俱在案、二月十五日該匪千餘復在溫邢□開會講演、共黨言共黨計畫、電省飭縣查辦逼民團交械、大肆暴動、經根據內三縣防兵抵禦、撲擒劉欽沛趙濟炎李玄冰王立人四名、餘匪復佔劉村火藥局軍械、並擄王雲川等家自衞槍械八枝、向防兵開火、困戰一日、該匪方肯繳械、如此共匪奸險、危害地方、人證物證、鑿鑿可據、在此清共期間、豈容匪氛熾廉、合函電請聽核、懇准派委會縣解決、早除共毒、黨國幸甚、民衆幸甚、濮陽縣六井冷二十二村公民代表溫振綱劉玉卿戴永昌等四十名謹叩

立法院會議 通過非戰約

上海特訊、（廿三）日立法院十四次會議、通過非戰公約案、公司法草案交商法起草委員會審查、官吏違法犯贓案、考試院各處規則案、均交法制委會審查、禁煙委員會十五次會議、外部函、國際禁煙委員會顧問王景岐來函請提自衞自救管見暨材力不勝請簡員接替案、決議□留、並復王竭力施行所提自衞自救辦法

黃鳳岐軍攻破 牟平劉軍說

芝罘消息、此間街面盛傳廿四日晚牟平軍爲黃鳳起攻破損失不堪、其他對於劉開泰施仲誠方面之劉軍、亦漸形疲乏、敵軍自鍾震國統率之後、甚形聯絡、而劉軍則各方告急、應付漸窮、因此劉珍年手足失措、甚見慌張、極力壓迫商家籌款、並以徵發婦女組織慰勞隊爲名、促各住戶出資犒[illegible]云

放逐國外科長 任演劇部長

教育廳長張國忱氏前次命令放逐國外之該廳第四科長最近在哈巴露斯科被該地政廳任爲極東演劇部長云（廿七日哈爾濱專電）

林權助將任 式部長官說

日本式部長官後任銓衡一郎會經與一二候補者交涉今復與林權助男爵交涉若無發生特別障碍有於最近即將任命之形勢云（廿七日東京專電）

法國福煦大將 陷於危篤

據主治醫發表因病現在靜養中之法國陸軍元勳歐戰當時之勇將武勳赫々福煦元帥自廿六日以來體溫達於最危險之高度脈搏尤爲微弱陷於極云度危篤（廿七日巴黎專電）

朝鮮總督府對 廢止陸路稅 請外務省抗議

朝鮮總督府已接到二十五日止廢止陸路關稅由二十六日起適用新稅率之公電該總督府關係當局關此對策會經種種協議結果以爲總督府無此外交權豫備移請日外務省提出嚴重抗議形勢云（廿六日京城專電）

德日陸上競技 改秋季擧行

豫定今春擧行德日陸上競技大會德國側鑒於目下德國之氣候不良不能作屋外練習現已申請延期改爲秋季實行競技此事主因實爲德國側鑒於去年法日競技法國選手失敗今爲愼重及準備必勝而出此云（廿七日東京專電）

日陸軍發表 簡派撿閱使

據日本陸軍省發表本年五六月簡派第一特命檢閱使檢閱第五第十兩師管下及第二特命檢閱使檢閱第十九師團管下云（廿七日東京專電）

琿春稅關長 自殺斃命說

琿春稅關長英人巴額魯氏於二十三日以獵槍自殺龍井延吉海關稅務司接此報後與胡俄布斯氏迅急同赴該地但自殺之原因不明據傳係由誤將槍機撥開恰彈貫徹腦際因而斃命云（廿七日間島特電）

古今六千年 東西八萬里

圖 中 意 寓

多少英俊輩 難逃一死亡

惟有常服 眞正德國 返老還童 實驗新藥 長壽多子 康健不死

生殖靈

眞正生殖靈、是德國史坦那博士秘製、經各國政府實驗特許數千名醫化驗證明、介紹世界男女四百七十萬人之服藥見來函道謝、實因藥之原料珍奇、配妙、足合神、使人類長壽多子、康健不死、乃萬試萬靈、異乎尋常之大補品、以較其他蔘燕鹿茸蛤蚧蟆膏子藥等等、實如天壤之別、故爲世界各國崇拜信仰日甚一日也

返老還童 德國新藥 生殖靈

發明 生殖靈乃德國政府實驗監製 史坦那醫理發明之世界唯一藥品也 故藥極大 萬試萬靈

區別 男子不可服女用藥品 女子不可服男用藥品 因同一生殖靈而分男用女用 各有各長 藥品性質不同 幸勿誤服 效力偉大 服後便知

主治 老翁服 回復青春 老婦服 還少姑娘 羸衰弱者服 絕大強壯 主治返老還少 陽萎早洩遺精精液減少神精衰弱深情缺乏症 生殖器發育不全身體虛早老老衰視力減退腦力衰弱 女子月經不調經痛經少性慾減退乳房發育不全不姙症脫髮顏面早衰

效驗 此藥既爲男女生殖力改進秘寶 故無論老少四時均可安心服之 惟於代日常服 尤爲合宜而易功效 實可名之爲斗令補品大王

價格 男用女用生殖靈價值相同 每盒售上海大洋七元正 每料售上海大洋念八元 外埠通信函購 貨款先惠 郵費在內

遠東獨家經理 上海美商三德洋行

大連分行 浪速町二丁目七十番地 哈爾濱分行 道外正陽八道街口 奉天分行 大西邊門外二經路口

凡東三省境內所售生殖靈其外包玻璃紙上均有此紅色專賣商標

市多假冒 購者謹防

眞正生殖靈藥品之好、好到何處、補力之大、力到何處、實非一楮一筆所可描寫、至治人之虛衰、返人之衰老、使人之振孕、增人之快感、長人之壽命壯人之精力、等功效、不過爲服者容易領得之報告更有無數妙用直接間接以添人生幸福、則非未曾者所可知矣、但願閱者即日向本行索取報告書細細瀏覽獲益不少也

老藍刀牌香烟

杭州西湖名勝平湖秋月

老藍刀牌香烟

如名勝古蹟之膾炙人口歷年愈久而名愈著～～

短篇小說 寫字匠

（浮生）

擱在一張木架上拿着一根膠滾着墨油、一張一張的印刷起來、每一張蠟紙印四五百張、約摸有兩個鐘頭、總印完了、便喊個公役送給料長、王先生便垂着頭一路踱回家去了。

原來王先生是這鐵工廠的一名書記、名叫楚大、雖然是個前清不第的秀才、倒也讀過不少的書、只因爲家況非常之窮、經商罷、又沒有資本、學界罷、更沒有資格、至於軍政等機關、他又沒有人情、那裏配揷得進去、所以簡直謀不出一個好職業來、幸而他還能寫得一筆好小楷、那年廠裏招考書記、他被考取、進廠、可是廠裏用人雖多、書記却是有限、繕寫事務、是從早到晚一刻不得閒的、而且寫字這件事、極爲普通、只落拓的寒士、無論是誰、都可以做的、所以無論何處當書記的人、薪水是不會多、爲了這個的斷乎沒有一個人肯在書記身上着想、說寫字是要低頭伏案、平心靜氣、像繡花一般、一筆一筆寫下去、是個極苦的苦差、就多給他幾個錢罷、這種的好人、自然是不易遇到的、

王先生在廠裏、每月薪水是十四塊大洋、還是因爲他的字很好、給的是二等書記薪水、他底下還有十塊大洋一月的書記呢、可是王先生這十四元一月的薪水、其中要扣去五塊大洋火食費、此外還時常有些公份應酬、又要打一個八九折、每月實收到手的、不過八元左右、他已做書記四五年了、經濟狀況不但不能敷衍、仍是一天一天的窮下去、本來這十幾元的薪水、實在還不及一個中等工匠的工價、只不過表面上、大家因爲書記都是文人、算是一個先生、工匠是不會寫字的粗人、當然還是叫做工匠、他們的區別、就在這點形式上頭、其實也只有一般無手藝可做的公役們、設法子只得恭維叫他一聲先生罷咧、廠中那般大老官八行書薦進來、吃飯拿錢、位置高一點兒的老爺們、以及一般中等以上的工匠們、那裏還把這個書記先生、看在眼裏、誰背後不笑他是個寫字匠的人呢

王先生因爲沒有錢住交通便利地方的房屋、只得遠遠的住在一條偏僻的冷巷、可憐只有兩間房子、每月房租却要三塊半大洋、離着工廠倒足有七八里路、這天夜裏、他慢慢的度回家來、已經有十二點多鐘了。

他家不但有老婆、而且還有一個老母、並且還有兩個男孩子、兩個女孩子、都是十歲以下的學齡兒童、大的男孩子、已進了高等小學一年級、其餘三個也進國民學校了、王先生到家之後、他婦人便網着娥眉向他說道明天你要向廠裏借點錢來纔好、家裏米已沒了、房東那裏天天來要房錢、今天已經變臉、說要攆我們搬家！阿大的學堂裏、還只管催學費、再不給、就要不准他上課了、婆婆這幾天身體又不舒服、我這幾天趕做點針線、那知拿到外邊、又銷售不掉、這可怎麼好呢、王先生嘆口氣道、且俟明天再想法子看罷、那時他娘正睡在床上呻吟、王先生忙走進前去安慰一回、知道老人家年紀大了、操作一多、受一點風寒的緣故、這夜兩口子談談說說、議論了好幾個鐘頭、總不外乎柴米的問題、仍是除掉向廠裏支薪而外、別無有辦法、但是算一算明天所要開銷的各項、房租至少得付兩個月、就是七塊錢、兒子學費兩塊錢、再買五斗米、又須六圓多錢、此外雜貨店帳、也要付四五塊錢、不然油鹽醬醋也要賒欠不動了、加以老婆兒女等要買點布做幾件替換的衣褂、又須四五塊錢……啊喲不好了、合攏一算、就要二十幾塊、簡直非支兩三個月的薪水不可、那可怎麼辦呢、……王先生不住的唉聲嘆氣、他婦人便陪着他流眼淚、

哈爾濱裕慶德毛織工廠專銷部

出品 國產

註冊商標 太少獅圖

國貨展覽會上獲得特等獎章

政府特准免稅•博得世界榮譽•人人歡迎之

國貨 提花毛毯 提花絨毯 駝絨素毯 軍用毛毯 色素毛毯 中山呢 大氅呢 軍服呢 駝絨呢 各色細呢

風行寰宇•供不應求•

良以本廠所織呢絨、毛毯、各種原料、純粹是用中國出產之羊毛、各品織造精良、久蒙各界贊許、花樣翻新、四季咸宜、呢絨堪製各式服裝、毛毯甚尤不可不備、蓋於家居旅行、特別方便、贈送親友、陪嫁姑娘、呢絨優美、毛毯尤佳、婦以及喜壽喪儀、製作爲帳、最爲雅觀、尚屬有益社會惟一之良品、實中國特別之國產、愛國同胞、同深惠愛、種類繁新多、取價從廉、政府注重商工實業提倡國貨爲懷、特准概免稅厘、本廠爲謀民生、所以不惜鉅資、添設經營、悉心研究始有今日也、倘希愛國同胞、利用國貨、是所深望焉

本工廠專銷部設在哈爾濱道外正陽街八道街口 本廠分莊設在 上海法界吉祥街 天津北馬路子胡同 奉天省城小西關

各大商埠•均有代理•凡蒙賜顧•無任歡迎

GRAHAM-PAIGE

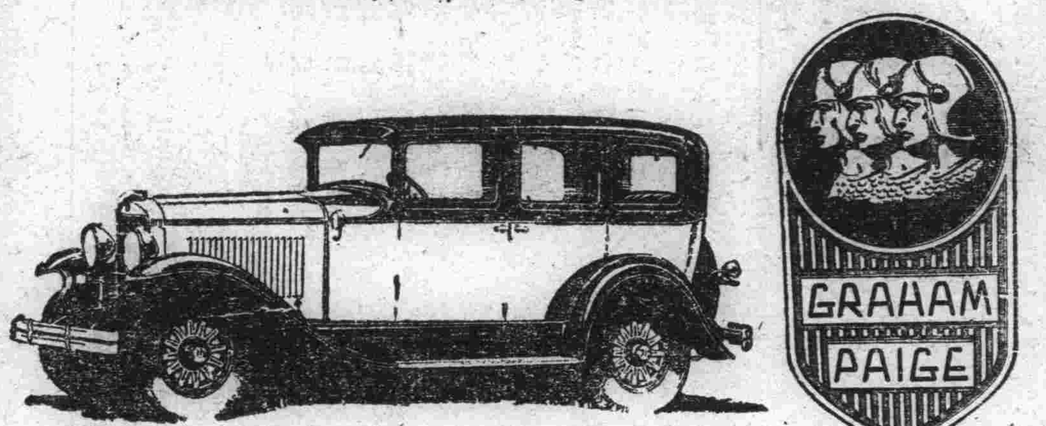

培濟牌汽車在美國享有最高之名譽所有機器之構造及外觀之改進爲美國各汽車廠之先進頃又精心研究創製最新式之乘車非特機器上有特別之改良即外觀亦復特別新穎而價格之低廉又出人意外如蒙賜顧竭誠歡迎

奉天 多小公司 營業部啓 電話二二二五 一五六二

最新式煤油發動機

諸君之戶畑的工場及農場之使用不能比現在以上更爲經濟的以最低之投資舉最大之利益亦是經濟的大原則

▲非常的廉價購入完全無缺之機器俾得比從前更收較大之效果使工場及農場之面目立變一新

▲欲達此目的除使用敝社出品之最新式煤油發動機及農工用揚水唧筒以外其他已無良品

▲以此少型農工用揚水唧筒吸揚泥水亦得立刻將泥土完全排出又因其少型而輕故搬移裝置極其平易便當

奉勸諸君務要使用敝社之製品其外另有船舶用之優秀發動機一切俱全

戶畑鑄物會社出張所 大連市三河町十七番地 電話六四三八番

經理店 三井物產會社 代辦處 山葉洋行

資本金壹千萬圓 帝國海上火災 社長 安田善五郎

火險及水險 滿洲總代理店 大連市山縣通二二一

國際運輸 保險部 代表電話三一五一

如承賜顧請用電話或信片於左近支店或出張所可也

冬季洋服陳列 冬季小孩服陳列 新着化粧品雜貨 冬季向綢緞陳列

最有信用家就是三越前 大家快往去買貨眞便廉 各種貨物一概俱全 △新鮮食料及海珍一概具全之食堂

三越發售商品標

大連市 三越 大山通 電話四一八一番

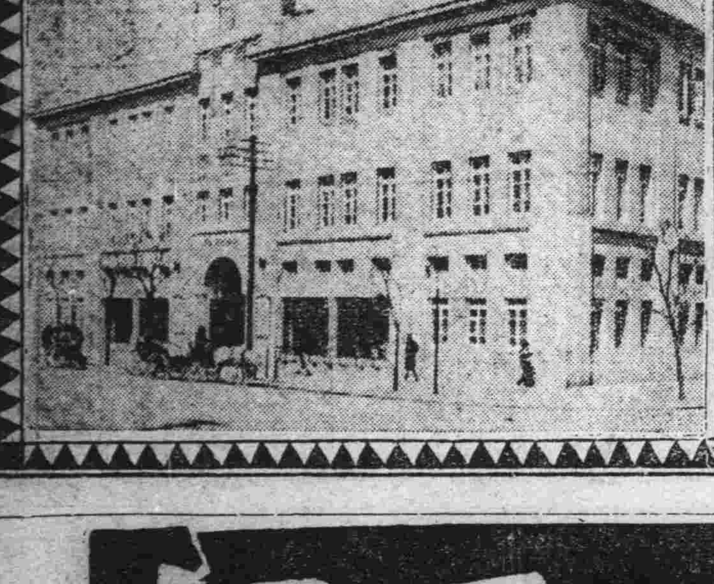

奉天 南洋表行 城內四平街電七七七

破天荒大減價

黃金白金各式長方手表存貨甚多定價便宜減價期內再打八五扣眞便宜

照原碼八五扣

各種堅固手表 新式扁式懷表 各樣西洋座鐘 如蒙各界賜顧 照原碼八五扣

願辦本報分社者鑒

逕啓者如有希望在本報未設分社之東三省各縣而新設本報分社者希直接向本報函商必當照章速與准許也此佈 本報經理部啓

本報啓事

閱本報廣告而辦事或購物品時請言明因閱滿洲報廣告始得知悉爲荷 滿洲報經理部啓

解冰期將近 諸君有沒有千里牌膠皮底襪子嗎？勞動工作或者活動體育奉勸諸君務必穿此堅牢雅觀而且爽快的千里牌膠皮底襪子

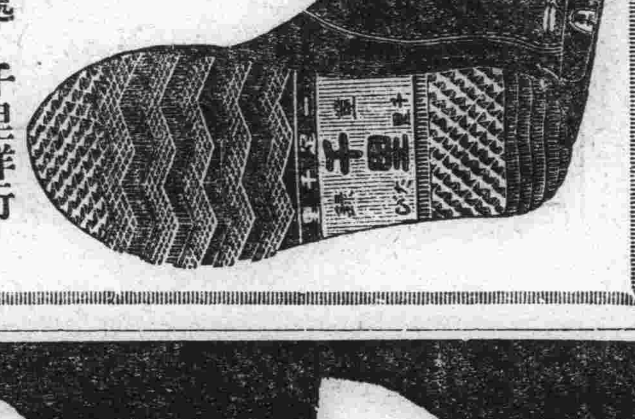

千里牌膠皮底襪子 全鱗牌自由鞋 總批發處 千里洋行 撫順西十條五十七番地 振替大連六七一番 電話二三四〇番

驚天動地 救人無數 女界福 天下第一 婦女靈藥

世界最新婦女靈藥 「女界福」主治婦女百病萬靈的神藥

一、常服「女界福」的婦人生兒無數
一、常服「女界福」的瘦人生兒肥胖
一、常服「女界福」的婦女生兒聰敏
一、常服「女界福」的婦女百病不生
一、常服「女界福」的婦女轉弱爲強
一、常服「女界福」的婦女美容補顏
一、常服「女界福」的婦女長生不老
一、常服「女界福」的婦女返老還童
一、常服「女界福」的婦女子孫滿堂
一、常服「女界福」的婦女一生富貴

女界福主治說明

專治婦女 月經不經 腰腿疼痛 子宮寒冷 久不受孕 白帶赤帶 胎前產後 崩漏不止 常患小產 胎動不安 虛弱癆症 面黃肌瘦 一切諸症 藥到病除 百發百中 萬應萬靈 人人適宜 有病皆治 創銷以來 救人無數 天下馳名

奸商仿造相似假藥太多 請留心假藥

服用眞正「女界福」確能治病活人名揚天下 誤服奸商之假藥非特不能治病且殺自身

（主治說明函索即寄）

（女界福）總發行處大連市平和街四八西崗菜市東大門前 德記全棧大藥房 振替大連四四七六番 電話二一二八五番 主人 康道忱

女界福奉天總代理店 奉天鐘樓南路西三層樓 大成大藥房 電話二二五七號 總理趙濟春

奉天

交還灤東五縣問題
議定具體辦法
分兩期辦理完竣
臨榆亦在交還之列

茲據政界消息關政灤東五縣交還問題除由危道豐與商震議有相當辦法後張學良司令爲實行交還該五縣起見曾派孔昭炎劉多荃兩代被前往北平與商震接洽商亦派張英武旅長孫獎顧長爲代表負責與劉孔周旋所訂辦法已電奉方其內容爲

(一)灤東五縣決定全部交還於河北省政府但因手續上之必要決分兩期辦理第一期交還者爲撫寧等四縣第二期交還爲臨榆縣

(二)撫寧等縣長於接收期內由河北省政府委派臨榆縣長俟該縣交還時再由河北省政府委任之

(三)第一期限兩星期辦理完竣第二期限於一個月內完全交還之

(四)接收五縣行政各事務由孫奐崙孔昭炎負責辦理

(五)撫寧等四縣原駐之奉軍除有必要情形外第一期撤退即集中於山海關待至第二期而完全退出於關外

(六)將來五縣交還後所有關內地方上防務暫由三四兩集軍分別接防但兵額不得過兩旅

(七)五縣奉軍撤退時其日期與行政方面同

(八)當地警察即原來地方軍隊如縣隊警備隊遊巡隊等在未正式改變保安隊以前應維持原狀

(九)關於處理軍隊撤退及接防事宜即由張英武劉多荃負責辦理

又孔昭炎致在奉某君函云交還灤東五縣行政權事宜久致商有辦法在三月內即可全部交還至臨榆一縣因列在第二期交還不過稍遲時日而已外間有謂臨榆縣暫不交還者實屬誤會將來奉軍撤出關外決以山海關爲界關口仍由奉軍駐守不過臨榆縣地方由双方組織軍事聯合機關各派出相當陸軍及憲兵維持前方軍紀進免他一切誤會(天)

東北政委會
議決之四事
由第四班輪值

東北政務委員會於日昨下午二時開第十三次通常會議茲將其議決之四事臚列如左

(一)主席提出復議對於最高法院東北分院處死刑案件應送何處覆准議決仍送司法部覆准先電王寵惠商

(二)貢成序建議呼倫貝爾之統轄政權機關應速改爲委員制俾符中央政制案議決交萬福麟核議

(三)主席提出興安屯墾區督辦公署究應隸會隸部請公決案議決隸屬東北政務委員會

(四)行政處呈稱交委會呈稱錦縣交通大學擬仿照東北大學辦法請主席擔任校長並選派副校長一員主發校務請公決案議決回張學良主席任校長並委託汪兆璠爲副校長

計當日出席者有主席張學良委員翟文選袁金鎧劉哲莫德惠劉尚清王樹翰湯玉麟沈鴻烈九人云(天)

東北政務委員會成立伊始爲便利辦公規定值班辦法已茲本報茲聞第三班委員萬福麟劉哲莫德惠當值期滿更換第四班委員翟文選劉尚清張景惠等三名值班半月云(天)

同善堂種痘
三月十五日起

奉天 同善堂歷年 春季均舉備施種牛痘以保嬰兒健康現在春日又屆循例宜再舉行茲聞該堂定於自三月十五日起開始種痘已貼以廣告俾衆周知云(生)

飭縣公安局
報告改組情形

全省公安管理處長高紀毅以各縣警所均已改爲縣公安局惟改組內容多失詳報無從懸測特於二十五日通令各縣迅將改組情形據實詳爲呈報用便有所考核(捷)

國府鐵路部
王次長來奉

國民政府鐵路部常務次長王徵氏因接洽中奉車輛及今後改組問題特於二十四日上午十一時搭平奉專車抵奉下榻於交通銀行聞王氏於是日午後一時即赴邊防東司令長官公署晉謁張學良司令長官商洽一切云(捷)

組織縣政府
可以變通
爲節經費故

奉天省政府頃准中央內政部咨開查新縣制縣政府組織法規模宏大比較舊制行政經費增加甚鉅各地方困於財政未能悉依新制實行辦理是以擬將縣組織法所定縣政府各科暫准各省變通辦理以節經費而便實行業經呈請行政院照辦在案相應檢同辦法咨請查照辦理云(天)

煙禁令重申
三月一日盡絕

東北邊防軍司令長官張學良就任以來以鴉片害人甚如洪水猛獸曾令禁煙局結束限三月一日吸煙男女一律戒除違者重懲曾令行各屬遵照已誌本報比聞政界消息張學良長官以限期屆滿在即二十六日通令各縣佈告商民如自甘墮落仍行吸食爲官府查覺即由司法衙門從重科罰早日肅清煙毒云(天)

吉海鐵路局
調委各站長

古海鐵路局總辦李銘書現以該路開站日多路員不敷應用故特調委奉海路東陵站長許春陽爲該路雙河鎭站長南口劉站長調爲小城子站長列車長王育漢爲蒿麥驛站長張學藝爲煙筒山站長已上各員奉委後已分往任事云(生)

調查全國
社會教育

國府昨有調查全國社會教育令到奉其調查範圍如下(甲)民衆教育類(乙)圖書館(丙)博物館類(丁)美化教育類(戊)公共體育類(己)特殊性質之職業教育類(庚)特殊教育類(辛)宗教教育類(捷)

農礦廳近事
催稅欵查商標
整頓琿山牧場

農礦廳廳長劉鶴齡氏現查本省各礦區拖欠之稅欵曾經迭令各縣就近催解在案茲查尚欠礦稅迄未繳納者仍居多數似此玩忽公欵殊屬非是特於二十五日通令各縣將欠欵剋日掃數解省勿再延宕致干未便(捷)

奉天農礦廳長劉鶴九以該廳附設之琿山牧場業經多年現以場內面積較狹牛羊畜種太少於二十六日令該牧場主任認眞整頓以倡牧業又飭該廳以各商商標時多不知註冊以故假冒頂替時起糾紛農礦廳會令各縣催促各商迅速將商標註冊昭以愼重特令各縣調查云(天)

中央委定湯玉麟
爲駐熱副司令
張萬兩副司令定期返任

東北邊防軍司令長官張學良對於各地防務頗爲注意茲以熱河與蒙古毗連地方治安尤關重要爲愼重防衞以安地面計特呈派湯玉麟東北邊防軍駐熱副司令以資督率派軍隊分駐各地用資鎭撫地方已經中央議決通過明令發表聞委任狀業已頒來云(捷)

吉林邊防副司令張作相江省邊防副司令萬福麟二氏日前應張學良長官電召來奉磋商要務茲已公畢遂豫定於三月一日離奉遄返任地云(生)

佛教會設立
普濟小學校

奉天省城佛教會以貧家子弟失學甚多爲補救計特由教會出資設立小學校二級名日佛教公立普濟小學校校址擇定大南關慈恩寺已於二十三日宣布招生一二〇名免收學費且供給各項費用功課亦遵照章凡貧寒子弟均可前往三月一日開學云(天)

總商會通知
結束平價會

奉天總商會附設之平價委員會於去冬將物價平妥故該會丁廣文會長以無再行存在之必要特於二十六日飭令該委員會辦理結束矣

渾河建築兩石橋

瀋陽縣知事恩錫三以城南城東兩處渾河渡口橋梁近來屢次塌陷或受火災殊礙交通擬定於各該處建築石橋一座以資一勞永逸所需欵項擬由十八九兩年度畝捐附加徵收一俟呈由省政府核准即備料鳩工開始建築云(天)

桓仁縣學務概况

教育廳據桓仁縣視學李祥生呈報視察該縣鄉校二十四級各校官在情況計查教員王文選歷久不懈成績昭著應酌給年功加俸以示鼓勵校長宋國昌辦學著有成績應傳論嘉獎校長耿福清教員車鴻九等教學合法均堪嘉許教員劉清士劉慶文林嘉福遲福堂等教法稍差李萬純李永琇徐光謙鄭兆蘭劉希賢等教學成績不佳劉振文敎態呆板成績亦差賈俊市改文欠妥均應嚴飭改良校長馬名驥辦事因循教員王德潤教法不合訓管亦差李春田缺課並未情人代理均應嚴予申斥學董邊文漢莫視學校教員呂佐周擅離職守應各記過一次鷄冠豐樂鄉富聯合北大荒溝等村應設立小學一處以免兒童失學七區村立第六小學學額較多應令增級七區村立第九小學學額較少應令招足等情該廳據此以該視學所陳各節大致可行現令行桓仁縣知事查照辦理具報(捷)

瀋陽車轍

東北陸軍第二旅長丁喜春二十四日來奉天

前東北艦隊司令溫子培同上

工兵訓練總監柏桂林同上

洮遼鎭守使張仙濤二十四日由打虎山來奉

騎兵第十旅長常堯臣二十四日由榆關來奉

東北邊防軍司令長官公署顧問穆春二十四日由奉赴北平

東北陸軍第二十七旅中將旅長劉乃昌二十四日赴昌黎

吉林邊防軍副司令張作相眷屬一行六名二十五日午後八時十五分來奉

乾奉天警察署長二十四日夜赴旅順

佳木斯

警所長由省返任

本縣警察所長鮑君如翰自任職以來無不力求整頓對於興革事宜皆俯順輿情體貼民意久已口碑載道商民頌仰是以任職已逾二載地面盜匪歛迹宵小遠颺閭閻安樂萬姓謳歌市鎭崗警街巷衞生皆規劃周詳於舊歷臘月初間乘汽車晉省面謁當局請示一切現屆舊歷年關防務緊要已返任視事

承審員淸廉可風

樺川佳木斯鎭行政公署承審王君受事自蒞任以來刷新政治革除舊弊自持謙卑融洽輿情不避豪勢耿々無私迭有詞訟即時審理片言折獄巳白立分民無訟累獄無寃者而承審勤勞公務夙夜無懈督責吏役賞罰分明署中人員各持廉潔心不敢稍萌邪念久已口碑載道萬民景仰是以任職將及二載依然兩袖淸風現値舊歷年終又將以前案件復審一遍細核案件當堂開釋判斷之明決案之速城鄉商民均極力稱頌云

太平川

防軍將他調
各界議定挽留

駐防本鎭騎兵第三團自到川以來軍紀嚴佳劉賈兩會長於廿二日召集農商兩界及各村正副等齊至會場協議各要人連名不日赴洮南鎭使署懇請張師長允准挽留傅團長仍駐川境能否許可容訪再誌

三團買柴草
團長招農會長及各村正會議

駐防騎兵第三團長傅銘勛氏自蒞正以來對於農商時加保護所屬官兵軍紀嚴肅教育有方士兵在街無不公到廉潔四民仰頌有口皆碑近因本鎭界內連年荒旱歉收十室九空四民困苦故軍用採買確實困難傅君有見及此於月之二十二日特邀請農務會長々東西夾各村正副等會議專爲柴草一項不足所用故特請各村正在村帶購按公給價以備需用云

依蘭

商團兵自戕
因病竟致厭世

本邑看守正南城門之商團兵某因久病纏身甘願棄世於月之二十日趁室內無人用剃頭刀向頸間自刎忽被人警見急力援救幸咽喉尚未割斷然已血流如注能否保住生命猶在兩可云

警察所改稱

自南北統一後凡東三省一切設施均照國府公令辦理現在依蘭警察所已奉省政府命令縣警察商埠警察一律改稱公安局以符公令云

蓋平

紙工全體罷工
工廠方面恐受損失
刻正設法調停之中

本邑毛紙工廠三處工人數十名因要求增薪忽於月之念五日全體罷工工廠方面恐致損失刻正設法調停以便早日工作云

殺人未遂案
兇犯已被拘押
但不承認持槍

本邑警察五區管界大胡屯村住民李樹亭爲人陰險無惡不作覇佔本村張德榮之妻滿城風雨人所共知客年會拐赴營口雙宿雙飛經伊夫張德榮在法庭呈控李樹亭潛逃以命錢勢力調停宗結已迭誌於本報料今正該李樹亭歡慾復萌竟持八音手槍深夜至張德榮家擬將伊夫擊死可與張劉氏定白首之約天不佑人該張某大聲喊叫幸經鄰佑將李樹亭抓獲並八音槍送交警察五區五區轉送公安局訊現有强有力者出爲調停在公安局完結並將李樹亭押在碧遺室內未入拘留刻正進行之際然嚴查劣紳惡霸省政府三令五申懲高巨川局長必不能任其完結定能送法庭依法嚴懲並聞李樹亭不承認持槍而張姓家貧如洗何能有槍而李樹亭亦係殺人未遂犯姑誌之以觀將來容訪再誌

王知事進省
有奉令調轉說

依蘭縣知事王世選因有要公於月之十三日即起程赴省面謁省座稟陳一切但現在又有依蘭知事調轉之風說惟繼任者尙不知何人王知事赴省特爲此事亦未可知云

第五團部亦擬
遷居舊道署

自依蘭道尹裁撤之後該公署即行空閑在先依蘭鎭守使署有往該院居住之說現又聞第九旅之第五團亦有移居該院之信已呈請省署尙未奉到允准指令云

安東

教育會議通過案

奉天教育廳日前十九日召集全省教育會會議本埠商科高級中學校校長臺自禮奉令參與會議昨二十四日返安以行將開學因未及閉會遂還返聞該會議通過者爲教育公所既已國體改革自應隨之改革各稱爲教育局又東邊擬添設高級中學一處經費由省撥撥地址以通化縣爲適中云

吉林

李知事返任

吉林德惠縣知事李錫章氏因到差後必須向省政府報告一切要政前來省多日現在辦理就緒日昨乘吉長車返視事云

周總辦盛大宴會

吉林自來水籌辦處總辦周玉柄爲聯絡各界感情起見日前出東恭候軍政各機關廳處局長及科長課長地方各法團各學校校長各銀行行長各旅團長等共計二百餘人在西關水源地大樓設宴會以藉參觀云

各機關燈節放假

古林省政府因度元宵佳節日昨特通知軍政各機關由二十三日起放假三日停止辦公云

日顧問設宴聯歡

吉林保司安令部日顧問林大八郎氏爲聯絡中日感情起見日昨在糧米行街醮鮮飯店設宴恭賀熙參謀長潘秘書長韋廳長等及日人多名即時杯盤交錯賓主言歡車水馬龍呈一時之盛云

營口

公安局內部改組

本邑警察所奉令改公安局事早已實行內部仍照常辦公茲據奉天公報載稱內部原有之總務行政司法衞生四股改爲總務行政司法三課課長即以股員改充並添委勤務督察長一人督察員二人該局刻正改

指日肅清匪患
須遵照新定之聯防辦法
縣公安局奉到省政府令

縣公安局頃准省政府通令內開略謂查各地胡匪迄未肅淸以致閭閻不安官府視爲隱憂仰該局長切實規定聯防剿辦限於本年三月底務將轄境內匪患一律肅淸並須遵照新規定聯防辦法以期早日肅淸匪患云

預防天花
實行種痘
局長關懷赤子

商埠公安局長李禹銘氏以天花流行爲害甚烈市民智識不開不知預防之法以致每年小兒折殘廢者實繁有徒該局長有見及此茲擬於三月一日起提倡種痘先事豫防若該局長者可謂盡心民事以保赤子之功德無量矣

鐵嶺

公安管理處
注重節防

奉天公安管理處高處長以現上元節各縣遊人增多亟應嚴行注重防務以保安寧故於日昨通令公安局加派勤務云

省政府限期
成立縣政府

頃聞省政府翟文選主席現以所屬各縣公署改爲縣政府早已令行在案未改組者尙居多數日昨又通令限於三月十五日一體成立云

海城

教養場改善
劉場長新計畫

新任教養工場長劉冠英自接收該場之後局後將振刷精神徹底整頓俾場務逐漸發達藉慰地方人士之盼股盼訊之至意據劉氏目前之計畫除將接收前任之現款十萬五千元貸與本城殷實商戶按日生息外並另聘王錦文爲司事范鐵珊爲會計至場內應行添加者如犯人浴室及舊袖療養室再添織造科而肥料公司之一部分亦擬重行改組免蹈前任無謂之損失云觀其計畫程序有條不紊如此整頓當然前途有望云(青)

商會長改選有期

本城商會長任期巳滿辛王兩會長於舊臘常會內會向衆會董申請辭職一則業載前報茲據商界消息云新會長之改選期定於舊歷二月二日提出預備之建議至二月十六日準所正式開選云(青)

公安局長赴八區

本縣公安局長王杲初於月之念四日躬赴縣繁係第八分局巡視該管之村政狀況就便往調憲兵氏令陳介青聞王氏定於念七日早出七區返回任地云(青)

見習員補假屆滿

同澤新民館才館學員經當局分發來蓋見習員於舊歷年前已三月期滿趙君即行回省惟衞德純氏見習期內請假二星期該氏故未返省在蓋補假於月之念六日補假屆滿該氏將回省候委云

稅捐局實行補征

本邑稅捐局委補徵員八名分區補徵已誌本報該局與縣公署會銜張貼佈告實行補徵冊徵員亦均紛々出發云

遼陽

四鄉十區所
改爲五分局
區官稱分局長

本邑警甲所奉令改稱爲公安局情事業誌本報茲聞警界消息謂四鄉十區所改爲五分局區官改爲分局長原有巡記長改爲內勤務員巡官爲外勤務員云云

中山像現洋通行

中山像開國紀念幣前經政府禁用已有明令通行現商民交易使用此種現洋者日漸增多云云

本社啓事

各分社若以現大洋以外錢鈔繳於本社時按照左開行市

今日之行市

大洋兌金票 一〇〇、〇〇

大洋兌鈔票 一〇〇、一〇

大洋兌小洋 一二四、二〇

經理部啓

吉海鐵路工程局廣告
第四號

查本路自朝陽鎭至煙筒山各站業經通車營業所有取柴河雙河鎭兩段工程復經完竣茲訂于本年二月二十日開行由朝陽鎭直達雙河鎭混合列車其取柴河雙河鎭兩站即于是日起開始辦理客貨營業凡運貨章程就近向各站站長詢問即知除將行車時刻規定列表附後外特此廣告

附表

吉海鐵路工程局
混合列車暫行時刻

下行 11次		站名		上行 12次
7.30	到	雙河鎭	到	15.00
8.17	到	取柴河	開	14.14
8.18	開		到	14.13
9.11	到	煙筒山	開	13.20
9.35	開		到	12.50
10.16	到	小城子	開	12.09
10.17	開		到	12.08
11.12	到	蕎麥楞	開	11.13
11.15	開		到	11.07
11.57	到	磐石	開	10.25
12.20	開		到	10.00
13.17	到	皐山屯	開	9.03
13.18	開		到	9.02
14.20	到	朝陽鎭	開	8.00

民國十八年二月二十施行

京奉鐵路管理局車務處廣告

爲通告事現爲適應本處暨外段需要擬招考書記五名英文打字員四名特將考試簡章列左

一、資格 凡年在十八歲以上二十五歲以下曾在高級中學畢業或具有同等學力者得報考書記在高中畢業或專門打字班畢業及有同等學力者得報考英文打字員

二、報名手續 自通告之日起至三月八日止每日上午九時至十二時下午二時至五時攜帶四寸半身像片暨畢業證書或證明文件至三經路北口京奉鐵路管理局車務處報名

三、考試科目 書記考國文暨楷書 打字員考打字暨英文翻譯能速記者亦得報明加試

四、考試日期及地點 書記於三月十日(星期日) 打字員於三月十一日(星期一) 上午十時在本局點名考試 上午十時在大西關商業學校點名考試 其應用筆墨均由各生自備

五、待遇 取錄後即分別委派在本處各課暨外段服務打字員月給薪水三十五元書記月給薪水二十五元以上嗣後服務成績優良得酌爲提升

中華民國十八年二月十九日

聲明家姪欠債不負償還責任

啓者茲爲殷子升家姪殷成寬前任金州福成順外城事宜業已被辭出號勿論號帶或親友等處挪借欵項等串鄙人概不負責特此聲明

亮甲店會臥龍屯 殷子聲 殷傳家 同啓

滙票遺失聲明作廢

啓者敝友戚法書君於客歲多月二十八日在市內近江町福順厚領取三四二號滙票計大洋九百元正携滙票返里不意被賊人將皮包竊去滙票亦遂之丟失除報告官署並打失票外特登報端聲明無效此佈

大連市久壽街六番地 中和居謹啓

恭頌甘南縣長高運海君之德政

啓者敝縣長 高公涖任以來對於地方人民加意保護愛民與子以故各縣政聲昭著有口皆碑小民等無以爲報特登報端聊表敬意耳

全縣公民代表 張壽春謹啓

●英雄氣短 ●兒女情長

男女之戀愛情慾、人皆以爲褻而諱言之、然古人有言、食色性也、巫山雲雨、秦樓風月、皆不學而知、不教而能、天賦之、情慾、發乎自然、聖人哲士、英雄豪傑、亦難脫此關、所謂英雄氣短、兒女情長是也、由此觀之、情慾之發生、基於生理、固不可抑者、然亦不可縱也、蓋縱則戕身爲害滋大、惟我國人士、往往不知自愛每因色慾過度、致患生殖器病、而失却天賦之快樂、以陷於悲境者、指不勝屈、良可慨也

不寧惟是、且患生殖器病者、必致乏嗣無後、抱恨終天(世間之嗣者、大半患生殖器病)旣蒙不孝之羞、彌切伯道之憂、嗟嗟、人世間之憾事、孰有甚於此者乎、本行經營衞生事業、素以濟世爲懷、故特不嫌詞冗、敢進忠告於諸君子、按美國最新出品美育賓聖藥、功能補腎益精、恢復青春、固有返老還童之效、然於一切生殖器病尤有卓越絕對之功、雲捲天青之妙、服後沉疴立癒、陽勢壯盛、藍田種玉自操左券、如能常服、則雖六旬之老翁亦能枯陽生稊、重獲石麟、厥功之大、誠不可思議、願我普天下乏嗣者速來購服、俾彌缺憾、幸勿因循自誤也

美育賓聖藥主治各症列後

返老還童、精枯陽萎、房事早洩、子嗣艱難、手淫斷喪、遺精滑精、神經衰弱、四肢無力、青年早婚、身體虧損、生殖器者發育不全、情慾缺乏、腰腿痠痛、精神委頓、夜不成寐、腦力不足、視力減退記憶不良、作事善忘、飲食減少、形容憔悴等症、凡一切腎虧腦衰因房事過度、所發生各症者無論新久、一經服用、立見奇功、轉弱爲強、百發百中、此爲滋補之品、非市上所售奮興以一時者可比、如無病常服、永保無腎虧陽萎之虞、且體質健壯、精神充足、而人生之快樂、必然得其滿意功效偉大、非徒自誇、請君一試、便知言之不謬也

購者謹防假冒、查近來有奸商、冒倣此藥之牌號、其名目亦類似美育賓相彷而內中藥科、毫無功效、魚目混珠、意圖影射、稍不詳查、即受其欺、特此聲明、諸君注意也

眞正美育賓之價目每瓶大洋壹元八角半打九元 各埠大藥房均有出售

總發行 上海南京路 信昌藥行

分行 哈爾濱道外中八道街口 信昌藥行

大連市浪速町 電話三一二一

史惟記時計眼鏡行

專售各國上等鐘表 自製各種對光眼鏡

總行上海南京路 分行北平前門外

瑣聞

△三署招領失物

（吉林）省會公安第三署擴九隊巡官郎福綿呈繳銅質懷表一只該物係本所三十六號崗警王振興在高大夫胡同拾得現已交三署懸牌招領如有失主取具妥保來署領取云

△省城粮價昂貴

（吉林）省城近因各鄉及外縣糧車均未來省車戶舊豹多在家度歲省城糧石缺乏諸粮價必沿高擡元豆每斗二百七八十吊紅糧價一百八九十吊小米四百五六十吊小豆四百二三十吊較年前均漲四五十吊不等云

△幾乎發生火險

（吉林）省城牛馬行北頭路西估衣商振昇永於二十三日下午二時因燒炕火力過猛該商烟筒出火被鄰人瞥見當即知照該號人等及鄰人上房大施撲救警察趕到督飭力救幸未成災該處舖商非常恐慌受虛驚云

△繆醫士之韻事

（吉林）省城糧米行三育醫社醫士繆聚陽君於燈節特備有燈謎千條於燈節期間使人猜射聞謎稿以四書藥名及經古文等淺而易猜頗有興趣並備有紙筆文具古書等物以為酬謝一般射虎健將云

△元宵節之狀況

（蓋平）月之念四日為元宵佳節是夜因電燈廠馬力不足各商號均未遵時懸掛電燈並無花會而三江會館亦未演戲故街巷蕭條異常七鐘時幾無行人云（省）

△藥局開通常會

（蓋平）本邑醫藥研究會於舊曆正月十八日招集全體會員開通常大會已誌本報聞該會早已籌備妥協屆時定有一展討論云

△是否逼良爲娼

（蓋平）本邑一面街三等妓館金寶堂主人張某現在關裡領來少婦一人年約雙十於念五日在公安局請領許可以便操皮肉生涯幸局股員見其可疑未發許可是否販賣人口逼良為娼亦未可知然公安局員有維持人道之責對於此事定能詳細訪查以求眞象而重人道云（省）

△一區嚴禁賭博

（蓋平）本邑警察第一區張凌閣區官對於賭博非常注意維在新正飭屬嚴拿外該區官不分晝夜親躬出勤嚴查賭博可謂該區官盡職云

△取締放高聲炮

（蓋平）本邑公安局佈告略為時值元宵佳節一般人民多放高升炮殊不知此炮騰空一響紙火飛舞正當春天風高之際隨風飄落柴草之中勢必燎原若非嚴加取締危險堪虞本局為預防火險計除令警區查禁外合行佈告週知云

△指控軍人行窃

（長春）軍警聯合稽查處日昨夜間據賣驢肉商人王子香到處稱頃有軍人劉志成藉買民肉為名暗行竊去官帖五十吊請求法辦等情處長劉海廷據情後當將行窃軍人拘到雙方質該軍人堅不承認劉處長因查案關刑事分別送往地方法院訊辦云

△飯莊仍賣鴉片

（太平川）本鎮福海居飯莊執事翟文輔售賣鴉片一事已誌本報查該煙館早先在暗室售賣今竟明目張胆設燈於明堂每日所賣煙膏不下十數兩生意甚是興餘本鎮煙館十餘家而該翟文輔煙館獨立鰲頭云

△栽賍捏賭和解

（太平川）本鎮警察七區巡記韓某栽賍捏賭一事已誌報端今聞福盛台執事張海濤自說意赴遼源法院呈控因區官判明為僞立追倒欵又將警等開除併賠情養傷故而心願和解云

△農民紛紛遷移

（太平川）本鎮所屬木荒野之處近因連年歉收民不足食十室九空富戶極少近界村農之家大車小輛連絡不斷投親覓故各赴他鄉遷居異地免去餓斃之苦云

△粮棧運到骨灰

（瓦房店）本埠新市街春記糧棧主人崔保三君人極老成純樸對人接物尤為和藹是以自設糧棧以來生涯異常茂盛近更為興發農業起見特由日本運到骨頭灰原名磷酸阿膜尼張千餘包以作春耕肥料比用豆餅大糞省錢而易串且無效力尤能嚴倒其他肥料故際今農極宜講求不惟農業從此關新亦崔君提倡之力云

△局長嚴禁賭博

（瓦房店）本埠公安局長樂采宸君刻已簪燃年節雜色各地不惡賭博等事擾亂公安該樂公為防患未然計除飭局員查察佈告嚴禁外復躬自帶隊晝夜巡邏務期肅清地面以安閭閻則樂公矢勤矢慎圖治之精神眞令人莫銘欽佩云

△無賴誣良行窃

（瓦房店）埠北譚家房身土著劉吉甫家道殷實品行端正向無不法行為惟因往年與譚文發因土地涉訟致成仇隙本月十五日譚某以夙仇未報竟異想天開特在王家站日警派出所誣報劉某會窃沿道樹株日警遂率領多人將劉某捉住百般拷打刻已送赤瓦警署矣日警署辦事公正定能主持公道不虞沉冤不伸獨有譚某以眦睚之怨殘及同種吾不禁深致慨焉

△元宵節之火警

（瓦房店）本埠新市街義生東雜貨莊開設以來頗稱茂盛不料於鼓樂喧天燈燭輝煌之際偶因不慎致將所有之貨物付之一炬而櫛比商務會亦因城門失火波及一空當火未燃及屋瓦時日本消防隊軍備隊等開詢趨至經數時之久始行撲滅而已纖介無遺至此善後如何容訪再誌

△燈節形形色色

（瓦房店）本埠以南北和協又逢元宵佳節故士官商民皆放假一日以資休息是日各機關各商號各民戶懸燈結彩高揚青天白日滿地紅旗以表示南北統一慶賀成功之紀念

各種彩燈 是晚各大小商戶門前多掛彩燈以五色紙製成式樣之新奇各極其妙又或以五色电燈裝成各式彩燈輝煌之致云

高蹺遊街 本埠照例每年是日必舉行高蹺會以取歡樂此番燈節尤極熱鬧踵觀者途為之塞所唱秧歌亦頗可聽惜動作呆板不免減色云

遊人如雲 奇聞忙觀每易引人注目今本埠以燈節所操辦之各會致鄉村僻地紅男綠女等聯袂相走視散一時街市之人眞成人山人海幾有令人不堪伸足之餘地云

△派出所換巡官

（營石）本邑警察第五區派出所現駐大杭屯距城二十五里前巡官景春宜因事請假茲經警察劉殿臣所長委任前充五區巡官于長泰前往接充于巡官已於上年視事呈報云云

△牌民送匾賀喜

（阜新縣）前財政所人員受賄私改畝捐冊顛倒上下地畝有二區紅帽子村住民崔景香者得充寫地委員到牌寫地索賄未遂無論山坡石甸均填寫上地鄉民敢怒不敢言經本牌張君佩璜前充校長今充商會會長性質慷慨代民辯訴縣長幾次查實始照公另寫方得核實今春廿日張君佩璜為長子完婚牌民吳喜于國安等感激無極敬獻匾額一方有望重閭里光輝門楣以頌云德云

△新委校長蒞穆

（穆稜站）區立第四校長張興隆日前接縣令將張氏調哈另有他委遺缺二區五校校長馬福山接充一節已誌前報馬氏已於月之二十二日乘車蒞穆

△木商喜降大雪

（穆稜站）本站各木商所砍之方木皆以扒犁拉運至春節後天氣異常溫暖道路積雪皆已融化以致運木甚為困難各商經理因雪融化拉運困難而山之方木甚多焦灼萬狀倘若天氣再增溫度燈節後即可停運忽於月之二十二日早六時黑雲滿佈天空雪花六飛愈降愈大至晚八時始止雪深半尺翌日氣候變寒而一般木商皆喜形如色此為木商之福也

△農戶草堆失火

（遼陽）城南住有農戶張姓家前場園堆有谷草二垜約五萬餘元詎于前晚不悉因何失慎致將草垜燃着即時火光沖天幸經村人趕到撲滅得未燎原然云險矣

△巡官拿賭嚴厲

（遼陽）第五公安分局巡官許蔭午自滋任後對於應盡職責極積進行頗為列憲所器重茲該巡官為慎重地方治安計親率長警十餘名躬往各鄉村嚴加搜查以致賭徒斂跡地方始克安靜云

△各校籌備開學

（遼陽）本邑高中初中及高小各學校前遵令散放寒假刻將屆開學之期各校校長及教員等均先後到校籌備開學一切事宜藉便屆期開學云

△緝私調查鹽店

（遼陽）本邑製驗緝私局為慎重鹽務嚴杜偸漏計派巡員多名分赴邑內各街鹽店嚴行調查有無私販私運情事云

△淫婦幸未殞命

（遼陽）城東南住有王宜齋之妻年已花信貌僅中甘賦性淫蕩與楊文先通姦日久情熱卿卿我々大有難捨之勢詎于前晚楊與該婦在空屋正興巫山雲雨之際被王撞見該婦自覺羞愧當於是晚懸樑自盡後被家人瞥見急抱下得未殞命

△捧炮宜應取締

（營口）市內日來忽發現一種玩物名為捧炮其形甚小及地聲音極大曾者甚夥購者亦踴多數因係玩物任意捧響行者稍有不愼被驚非小因此而發生毆鬥者聞每日亦有所聞否姑誌之

△賭徒一網打盡

（營口）永世街正昌永執事每逢新正即藉消遣大設賭局毫不顧忌開半月以來已抽得局毫利約大洋數千為因風聲過高被該管公安分局隊兵偵悉於昨晚乘隙闖入當場拏獲賭徒廿餘名並賭資賭具一併逮局懲處云云

中華農曆與太陰曆（二）（帝召）

夫平民之農作志驗、不過止足粗起碎訣鐵節之梗概、以為一歲播殖收斂東作西成之驗、非如官廳秘書書記、可以凝坐對視月份牌以晝行儀日、更非如學校學生之講授功課表而後動作者、由是言之、太陽新曆在民間之效力只足供高深之學者為從容之官吏、布算列表之特殊記也與從容適用、決非頭腦簡單必志頑強之農夫佃戶、所能明決、牢記於井耕田汗血作苦之餘者、為勢必矣

若夫日本數千年之舊、亦習用東亞式之中國太陰曆、泊明治維新已後、始改行太陽曆、迄今垂六十年、而陰曆未廢、政府官廳、自用陽曆田間社會、仍行陰曆、相得益彰、同存並育無害也、即在同政府、亦不視何者為犯令凌政、如須令禁者、何則農政之需、明農之大也、今我華夏以革新改進之急、欲驟然強制使行式簡形單、世不熟嫻之陽曆書冊、於最低級之農佃社會、創其跡而合之層、吾恐期不一稔、中華之農作、必將咸受直接之影響紡及立國之本業、正不必水旱蝗螟盜賊害蟲之禍而其災已等於洪焦食稼未可知也

以予觀之、當此民間習慣未成熟之先、農事荒落不振之候、何若允許民便、放任舊曆並通、恣其自存自滅、一而努力平民教育、浸潤灌輸以新曆之知識、並可延請宿農老圃、與夫農科專門之曉事學者、設會攻研與農事吻合之曆象方式、以逐漸滋滲於農夫社會、逮時移世深、農民使用新曆之技術、調習如繞指之柔、然後乃廢止舊農曆何晚、否則心欲驟爾單純須使陽曆冊子、以替接舊式複雜詳明之曆書、則陽曆書中除詳列二十四氣朔暑外仍須將其他涉於農習上重要之點、慱取列入、以資歸脫且並須將陰曆月日與陽曆月日比照附列、使民一望瞭然始云有當、否則為無當矣、至若陰陽之學、五行之說、天幹地枝之術、生剋制化之原、消息盈虛之數、起自皇古、盛於兩漢、訖於今茲、皆有名山絕學閎深博大精微之專門學術、在在與農帝稷官之事攸涉、世已鮮可與言者、今非其時、吾亦不即欲言之也（完）

妾的問題（著）

我們中國人因為迷信祭祀的風俗，以為是人死之後，假如沒有子孫去祭奠，他在九泉之下，就得不到吃的用的等等：所以對於後嗣這件事情，是異常注意的，左傳有載說：「若敖氏之鬼，不其餒乎」的一段事實，就可以作為明證

一般人總說：「女生外向」女子無論如何的好，只是屬於異姓的，她就是對於母家的祖宗有什麼祭奠時，他們也是完全不能享到，因為這樣的緣故，人們雖然是有了女兒，還是等於無！那我們歷來所為稱亞聖的孟子，他曾說過，「不孝有三，無後為大」而一般無子的人們，就借這個題目納妾吧，他們既納了妾以後，一家庭中的情形自然而然地複雜起來，他們於是就創出許多花樣，什麼無子可出，妬忌可出……的無理荒謬的七出條文和三從四德的各種禮教，把整個婦女界的人權人格剝奪淨盡，他的遺毒，一直延到現在，眞是言之傷心，說之酸鼻！

大凡社會上的情形之安寧與否，全看各個家庭之分子如何，組織如何而定，那一般無賴的獸性男子，他們並不是沒有兒子，就是因為要滿足他們慾望起見，於是不論是非可否，只要有錢，就納起妾來，他們還說：（從前的貴為天子的，就是有一后三夫人九嬪二十七世婦八十一御妻的制度，從天子以下凡有官階的人們，都是不止娶一個的，那末，我們這樣納幾個妾，有什麼問題呢？他們腦筋裡已有這麼一個成見，以為納妾是有榮耀和尊貴的表示，所以只要是財力來得及，不妨多多益善，至於她們嫡庶間的爭執，口角甚或打罵，更甚或致弄出性命的危險，他們一定是不能防止的，並且他們事前也絕對不加以考慮：因此納妾人家的糾紛，簡直是前撐後起躁跗相接，因為家庭起了紛擾，他們對於子女的教育撫養，自然不能十分盡責了，

以前有劉總長者，兒女成群因為他的夫人已上了相當的年紀，他就繼續着娶了三個姨太太，她們的出身，不是娼妓便是女戲子，於是就都爭奇鬥妍，去媚悅劉某，劉某自己也不知如何，漸漸的看到他的夫人猶如眼中釘刺一樣，凡是她有所說的，在他聽起來，都覺得是大大的不對，她有要什麼的時候，他就說：「你已老了，還要用什麼東西呢？這種東西，我想還是讓年輕的人用好了家裡既不餓你，所有穿的用的，有了舊的也就夠了，何必再來找我的麻煩呢？」他的夫人要是和他計較的時候他就老羞成怒，拚命的和她過不去！這樣的冷言冷語，還沒過半年的工夫，竟把他的夫人活活氣死，她死了之後，那三個姨太太又是蜚言流語，互相傾軋，大家都要爭寵，想得補到那已死的夫人之缺，劉某那時也弄得沒有辦法，只好常躲在外面，以避眼前的煩惱，因此她們不是這個姘僕人，就是那個私車夫，眞弄得醜聲遠播，爭傳笑話，過了不多的時候那些消息，也就飛到劉某的耳朶裏，他那久受煩惱的壓迫再加上那種的刺戟，不久的時間，也就追隨他的夫人去訴那過去的歡憾了

還有一個鮑某，曾經做過知事，不過季常之癖，他染的很深，但是因為子的緣故，居然硬着頭皮去娶一個娼女做姨太太，到後來他的姨太太懷了孕，鬥他的夫人知道了，她就讓那姨太太搬到她的屋裡去和她同床睡，以便招呼，有一天晚上，她在床上捉蚊子，不知道怎麼的，她腳一滑，就摔下去，坐在她的｜姨太太｜腹上了，只聽她大喊一聲，人已暈去她的大婦也跌着喊道：「噯喲，怎麼啦？我這一跌不要緊，可把你墜壞了」果然不過一會，她醒過來以後，就是大哼大叫大滾了一陣，及至醫生來診治時，他說：內部都已震壞，決定沒有活的希望，所以不到四五個小時的光景，那姨太太也就因小產而致於致命！一般的人們誰也不願意多管閒事，只有她那無辜可憐的母子兩條命算是白死了，過了幾年，那鮑某又娶了一個女作妾，誰知一到她有孕的時候，她的主婦總是想盡法子，萬般的虐待她精踢她，逼着她無路可走，只好乘她｜主婦｜沒注意的時候，偸偸的跟着一個不相識的人逃了，那時簡直是把那個鮑某氣得九死一生，有冤無處伸，這不是活該的麼？這不是中了那〔不孝有三，無後為大〕的毒麼？那些當太太姨太太的人們，犧牲的犧牲了，墮落的墮落了，還不是受了那種種的風俗，習慣，禮教的惡作劇麼，像以上那種的家庭慘劇，在我們這貴國裡也不知道是有多少，也許還有比那樣的情形，還要慘酷點！（未完）

△名醫妙手回春

（瓦房店）永泰昇藥房素以製藥精良材料眞實著名又特聘名醫韓夢筆君與人診治各病莫不細心診察認證的確手到病除大得病家之崇拜近來聲譽大起延請不絕於途實不愧為名醫云

△洩忿毆及調人

（復縣）警察七區界戰家屯戰得英率領惡徒多人尋毆胡福安圖洩私憤正在痛毆胡某之際有馬君煥章主持公道前往阻止某不論情理並將馬君毆傷後到七區呈控而區官公出不予受理似此惡徒拉動蠻橫地方管理責者曷懲為重徵之以儆刁風誌者以觀厥後

△偏方能治大病

（復縣）邑內本月十七日午後一句鐘有本邑舊城內人孫立高者在街看會旋即回家正在歸途即覺心中難受至家燥渴甚甚飲之以水亦不見愈併且舌尖發板言語停止不省人事醫藥無效幸有本街福德榮王盡臣傳一偏方計紅皮雞子清二個參以白礬白面一錢灌入喉中少頃咽喉轆々痰始吐出該孫即漸覺氣順休養數日身強如初云

△寡婦搗把賠累

（復縣）邑內南街三義成錢莊搗把獲利一則※經本報揭載刻查有邑內趙寡婦者年前被該錢莊引誘存錢卯期以致虧賠奉票十數萬元該寡婦受此一番打擊幾有凍餒之憂該號利已傾人之毒辣手段實為人所未有云

△賭徒大殺風景

（海城）本縣行政監督孫斗南對賭博深惡痛絕故於舊正初幾即下令捉賭刻聞本城著名博徒家進大中據聞孫檢查長令審對賭犯之處治分為兩種有罰緩者有科刑罪者若輩因而異常狼狽云

△劉區官拿賭多

（海城）邑北公安第九分局長劉熙進自抵任以來對於地方警政極思整頓但該區民風刁頑凡事往往掣肘然劉氏卒能破除情面由舊正初頭以迄現在共拿獲賭局四處以各區比較該分局長捉賭最多云

△警所禁止賭博

（依蘭縣）本邑警察所長劉翰圖因現在春節已過而一般民衆藉此休息餘暇率多聚賭擁擠大賭特賭且有無賴放賭抽頭既恐滋生事端並且有干例禁為維持治安計故於昨日佈告嚴禁賭博如有故違一經查拿定行重懲云

△軍隊操辦高蹺

（依蘭縣）依街駐軍第五團及三團之第二營五連以往年燈節即行操辦高蹺以為士兵娛樂可免冶遊賭博等行為現以燈節將屆逐又援例舉行而作新春點綴約於三四日內即能赴街遊行矣

△各學校均招生

（依蘭縣）本邑各學校辦理之成績日見良好而每年創設者亦時有所聞惟班次不齊實為授課之阻礙故各校均欲補足人數如縣立中學暨第一第二高初小學校皆貼有招生廣告云

△元宵節見聞錄

（依蘭縣）新年已過轉眼又到元宵本邑商民對此佳節又表現慶賀熱誠街頭巷尾滿懸燈彩而龍燈高蹺漢船諸雜劇又復極力穿插火樹銀花金吾不禁誠太平有氣象云

△承領丟失磁器

（安東）安埠公安第一分局永安街分所警士于德泉前次因於勤務中拾得藍花粗磁碗一捆業已報經公安局佈告招領在案昨聞該項磁器已有商號双合西棧磁器舖前往聲請前項遺失物係該號於永和德起貨時因捆載不緊遂致遺失於路請予領回以便售賣等情當經該局核准遂已照發訖

△險與波臣為伍

（安東）本埠內東尖頭（即糧市街）縣屆春秋封江開江前後一般路人每乘江水於已結堅與未結堅並不審察氣候履薄冰而危險通過希省步勞因而墜江溺斃者時有所聞日前有某韓人越江兩行赴夾心之際正值天氣融和江凍冰鬆乃又際遂墜入江幸經某華人前往撈救未遭滅頂云

△演戲慶賀元宵

（安東）安埠興隆後街中華陸海空軍戲院擬於舊正月十四日起至十六日三日期間邀請親友於該院內組設俱樂部演唱劇曲慶賀元宵節已由公安局請准許可當經審查核准業予照准云

△學堂假滿開課

（金州）前因新年假期東關外公學堂南金書院及各會普通學堂均循例放假現因假期已滿各學堂於今日（二十六號）學生到校行開學典禮明日即實行開學矣

聲明作廢

為聲明事鄙人前年偶因火災將房屋數間焚毀因之遺失所有照名[illegible]

聲明作廢

啓者原領[illegible]此聲報明作廢

依蘭龍順堂朱起山啓

一分精神一分財

人生作事，端賴精神，一分精神，作一分事，賺一分錢，不可強求。

但人之精神有限，而世上財源無窮，欲求財源，宜先求精神之增加，服百齡機，為增加精神唯一方法，補身、健腦、補血、強精，百體精神，事事成功，收入亦因之增加，百齡機是故服之者，間接之發財秘訣也……

▲百齡機價目 現按大洋計
小瓶一元 每打十一元
大瓶兩元 每打廿元
均按算

東三省總發行所 奉天大西邊門外 九福公司
大連分銷處 泰華西藥房
哈爾濱分銷處 泰華西藥商行
各大藥房均有出售

樂極生悲

每逢公餘之暇咸欲覓一俱樂之所以資消遣並恢復精神然而一般血氣方剛的青年竟將此休息的時間作了尋花的機會捨身尋樂流連忘返焉知道樂極生悲遺害非淺大概在壹星期以內便覺身體不爽體溫增高什麼魚口便毒下疳楊梅淋濁等症相繼而起豈不苦惱已極嗎欲求轉悲為樂之術還是這凱輯士老牌聖藥喜肥力能治一切的花柳毒症或注過數次藥針無效或逢春復犯無論遠年近起定能除根

每瓶大洋一元五角

清血解毒 喜肥力

主治清血解毒除瘀化瘤、皮膚斑點、梅毒瘡瘡、骨節疼痛、瘰症潰瘡喉鼻腫亂、升頂歸後、梅性疥瘡瘰癧、脚氣、毒性結核、軟硬疳疾、血分不清、虧氣虧血、男婦各種癆虛及婦女花柳梅毒症、或毒性不孕、或因毒閉經、或梅毒化胎、或子宮作潰、或毒由終身不孕、赤白帶下、信水差前差後或終日淋漓不止、以及脫落毛髮、頑毒痔瘡、喉痛音啞、毒染耳聾、或梅毒入骨、一經服用、百毒俱消、血液立清、元氣恢復、其身體繼之而壯、設無病之預防、或疑似之毒症、及直接傳染、間接傳染、均可服用、無不立效如神

淋濁聖藥 巧拿淋

這是空前未有之新發明淋濁逐根聖藥巧拿淋丸 Gonorrhoea Tablets 專治疚濁淋症醫藥無效或時愈時犯試服此丸定可斷根因該丸內含有三大要素一純檀香精 Sandal 二沙畏爾 Sallo 三（梅大靈藍 Methylene Blue）此三種藥品均係治淋濁減淋清掃尿毒之貴重藥料凡各國醫學博士無不稱贊為決妙之良方也主治五淋白濁便溺不清尿道潰爛小便困難尿中混血尿道閉塞膀胱發炎疚濁重症請購試之定能應驗如響一瓶除根永不再犯

每瓶大洋二元五角

各埠代理店

[illegible]

總發行 哈爾濱 泰華西藥行
分發行 江省 吉林 泰華西藥行

中華民國國民政府註冊商標

仁丹

仁丹主効
中暑傷寒 酒醉船暈
水土不服 癥痞吞酸
腹痛吐瀉 精神鬱結
猝倒昏迷 食積不消
頭痛目眩 時行疫疾

價目
小包五分 中包一角 特利包五角 帶鏡藥盒特大包七角

恭賀年禧

喜迎已巳年新春大吉福祿
壽三星拱照人人百事順意

敬賀者 敬藥房懸壺濟世久荷 垂青以仁心虔製製仁丹流傳遐邇蒙 盛惠推行盛意感銘靡涯茲者一陽回復萬象更新祝 再造之中華國與與春光並進頌 賜顧之各界福厚同春日齊增而仁丹藥力精益求精竊奮勉焉

民國十八年正月元日

日本 大阪市東區玉堀町

森下博大藥房拜啓

格言 敖不可長欲不可從志不可滿樂不可極 （禮記）

東三省官銀號總號廣告

本銀號資本總額奉大洋貳千萬圓東省重要地點及京津申魯各地均設有分號及通滙機關專辦滙兌押滙抵押放欵貼現放欵保證放欵以及收受定期活期各種存欵并設有倉庫以備堆存押欵貨物利息滙水無不允辦事手續異常敏捷凡蒙惠顧無任歡迎

兹將總分號營業要目列載於後

●甲滙兌 本大洋滙兌券免費通滙地點 奉天、東豐、通遼、通化、興京、綏中、柳河、寬甸、洮南、彰武、新立屯、范家屯、新民、法庫、興城、遼源、公主嶺、山城鎮、義縣、北鎮、盤山、西安、海龍、本溪、台安、鳳城、錦西、西豐、海城、臨江、輝南、岫岩、遼陽、郭家店、八面城、四平街、黑山、錦縣、蓋平、安東、開原驛、鐵嶺、營口、桓仁、昌圖、遼中、復縣、撫順、吉林、長春、延吉、哈爾濱道裡、哈爾濱道外、寧安、下九臺、黑龍江、安達站、綏化、開通、莊河、一面坡、昌黎縣、雙山、呼蘭、雙城、開原城裡、留守營、上列地點如係匯票概免收費至於電滙手續不同滙水電費臨時商定 免費匯欵兼收公濟平市錢號銅元票如交他行發之滙兌券每百元加收滙水一元 本哈爾濱現大洋券免費通滙地點 奉天、吉林、長春、哈爾濱道裡、延吉、哈爾濱道外、寧安、黑龍江、黑河、下九臺、雙城、海拉爾、安達站、綏化、呼蘭、本哈爾濱現大洋券並得在上列各處滙兌京津申銀洋欵項其滙水行市臨時商定

●乙押滙 辦理押滙押匯各地點 奉天、營口開原驛、錦縣、安東、鐵嶺、四平街、海城、遼陽、新民、遼源、通遼、公主嶺、范家屯、大連、吉林、下九臺、長春、哈爾濱道裡、哈爾濱道外、黑河、天津、上海、八面城

●丙各種放欵 總分各號均可商作放欵

●丁各種存欵 收受定存活存各地點 奉天、營口、開原驛、公主嶺、四平街、鐵嶺、新民、海成、遼陽、通遼、錦縣、安東、范家屯、吉林、長春、延吉、哈爾濱道裡、哈爾濱道外、黑河、黑龍江、海拉爾、安達站、綏化

●戊倉庫 設有倉庫各地點 奉天、營口、公主嶺、海城、長春、哈爾濱

橫濱正金銀行

（本店）橫濱
資本金壹億圓
積立金壹億貳百五拾萬圓

大連支店
代表電話長三一六一番
專用電話六〇一五番
宿直電話四七六二番
海關稅取扱所

支店
中國 日本 歐美 滿洲 東俄
東京、名古屋、大阪、神戶、下關、長崎、青島、濟南、天津、北京、漢口、上海、香港、廣東、牛莊、奉天、開原、長春、哈爾濱、（一時閉鎖）西貢、加爾各答、新嘉坡、孟買、克拉基、馬尼拉、斯拉雅、馬爾巴達、悉德尼、倫敦、里昂、漢堡、紐約、布哇、桑港、羅斯安塞爾、嘉尼羅、布約諾斯列斯、浦潮斯德

正隆銀行

大連市大山通十一番地
電話代表番號七一一一番
振替貯金口座大連二二〇番

資本金貳千萬圓
諸積立金二百四十六萬五千圓
頭取 安田善四郎
相談役 安田善次郎
▲定期存欵利子（一個年）七分

支店出張所
本銀行於日本內地朝鮮南滿洲中國內地有三千餘之
本銀行匯兌爲關東州地方費現金事務辦理大連市金庫事務辦理處與臺灣銀行特約辦理外國匯兌事務
本銀行 營口、奉天、旅順、長春、開原、天津、撫順、鄭家屯
出張所（四平街、青島、哈爾濱、安東、鞍山、公主嶺、瓦房店）（松樹、大連市小崗子（電五三〇〇番）大連沙河口（電話沙河口一五番）（奉天小西關、哈爾濱家傅甸）

株式會社 滿洲銀行

大連市伊勢町六十九番地
電話代表四一二一番
振替大連三三〇番

資本金一千萬圓
頭取 村井啓太郎

支店所在地
金州、普蘭店、貔子窩、鞍山、奉天小西關、鐵嶺、公主嶺、范家屯、長春、吉林、撫順、本溪湖、安東、興隆街、新義州

東萊銀行 大連分行

本行開辦以來已歷七載資本金收足國幣三百萬圓已向財政農商兩部註册立案專營商業銀行一切業務設總行於青島分行大連上海濟南天津等處北京煙台及其他繁盛大埠均有特約代理機關一切交易手續簡捷格外克已如蒙惠顧無任歡迎

時間上午九時至下午三時
地址監部通五〇番地 電話經理室長五八參八番 營業室長五八參七番 公用室參壹四番 電報掛號七四五五番

中國銀行

大連支店 營業 關於銀行一切事務

營業時間 上午九時至下午十二時
電話 四三八九、四五九七、五九九四
海關收稅處 八七二九

勒吐精代乳粉

欲索樣品及育嬰指南小書者請附下郵票四分即爲寄上不悞 但須說明由何報所見並剪下此單註明回信地址莫不遲爲郵寄

勒吐精老牌代乳粉之所以能使小孩強壯快樂者因其性質及成分與母乳無異愛子女者曷試之

樂在其中

大連市山縣通六十七番地
乾卯商店大連支店
電話長五六〇九 三〇一七 六四八七番

雨天和便秘

這兩事好像是風馬牛不相及其實是有關係的因爲雨天熱度驟降素患便秘者易於受寒如若間服清導丸使大便一時行消化有序那麼雨中一走那里就會受寒呢

湖北廣水郵局長黃君朝炳來書云「日前鄙人偶染傷寒頭痛發熱服藥無效後憶及備有清導丸一瓶當晚遂取服三粒翌晨頭痛頓減續服一劑寒熱亦退精神渙發近日又患同樣之病復以清導丸治愈此丸眞可稱爲人人必備之要藥也」一紅色清導丸凡經售西藥者均有出售或直向上海江西路六十號韋廉士醫生藥局購取每一瓶大洋六角每六瓶大洋三元郵力在內收用郵票

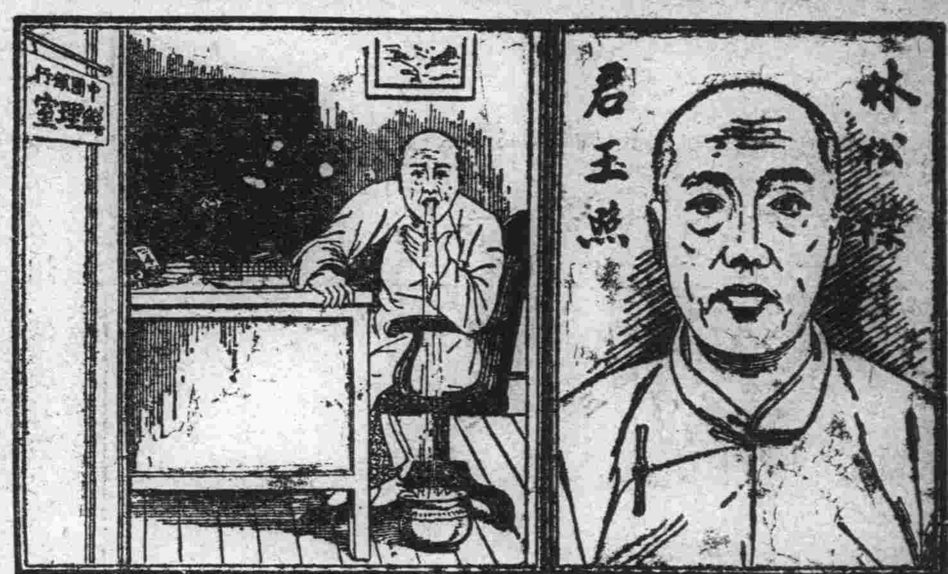

如果閣下胃部發出抗議

須立用韋廉士紅色補丸而出調停貴體和局

卑微人類受人虐待有時還因權力不及不敢作聲而人體上胃部無論牠主人的權力如何偉大若稍加以虐待牠立刻就要抗議不和你絲毫客氣哩

胃部之抗議就是腹痛吞酸嘔吐消化不良等症一有此症貴體的和局就搖動了倘不速用韋廉士紅色補丸以調停之這和局還有破壞的危險啊但是韋廉士紅色補丸何以能調停這和局呢因爲這補丸是補血補腦唯一良藥血足腦健胃部及其他身體各機關都得了充分的營養就能安心工作不和你作對了

福州中國銀行經理林松襟君也是得了此種經驗之一人他說了『余年知命精力就衰又以勞神過度遂致消化不良嘔噫作酸舌頭澁苦夜不安眠精神疲倦雖服各藥罔覺有效嗣因萬國藥房主人之介紹試服韋廉士醫生紅色補丸兩瓶之後諸恙悉瘥續服數瓶食增體健終日辦事不覺繁勞斯丸眞補胃之靈丹強身之至寶也』

韋廉士紅色補丸不特可治男子各病亦係婦科聖品凡經售西藥者均有出售或直向上海江西路六十號韋廉士醫生藥局函購每一瓶大洋一元五角每六瓶大洋八元郵力在內郵票收用

大連

皮子窩峰岸署長 正式請求辭職
因胡匪事件感及責任問題 警務局尚在考慮中

安住大連地方法院長、在貔子窩被匪射殺、雖爲當時護衞不周、然隨德長家係爲胡匪之窩巢、致之此等事實、此回惹起如此不詳事件、該管貔子窩峰岸署長不無責任、峰岸署長、於二十六日、向藤岡警務局長、正式通稟願意辭任、然在警務局、亦以該事件、峰岸署長、應有責任、至於許其辭任否、尚在考慮中、但警務局管內各官署警員、於三月末將於淘汰、或於該時許可峰岸氏辭職、亦未可定、然貔子窩之警備近幾年來、已略見充實、故而匪賊亦行滅踪、今忽有此不詳事件之發生、仍有即時增加警員之必要、然而現仍維持現狀、另爲設法、充實警備云

拾得迷路兒 年齡約五歲 失主去認領

西崗子派出所、於二十七日午前十時五十分、在北崗子附近巡邏中、則見有一迷路兒、哭不成聲、訊之不答、以致失主尚未判明、該迷路兒爲男姓年約五六歲、身高三尺、潤臉口鼻普通、上着藍色大褂、黑色短棉襖棉褲、頭戴防寒帽、足穿青鞋、現已由小崗子署、通告各署查訊有無失兒之人云

違法逼妓賣淫 窰主受懲罰 保證人亦被斥

露天市場第二十號妓館陳孫氏處之妓女徐紅年方十四歲、即逼接客、爲其賺錢、稍有抵抗、即遭棍棒之苦、事爲小崗子署聞知、因有背人道莫斯爲甚、是以日前曾將陳孫氏、傳署嚴加說諭、並有多人作保、今後斷無斯項舉動、而官署信以爲眞、即許其歸、否則即命小紅自由、事至二十六日夜、陳孫氏爲利黃心、又逼小紅接客、小紅因感其勢、惟命是從、接了一客、賺洋三元、安知又爲小崗子署偵悉當時除將諸保證人嚴加叱責外、又傳陳孫氏到案、經責叱後、遂依規罰金票十九元、以儆將來云

女已出賣 又行搶回 令仍交買主

市內尾上町六十番地翟來鴻年七十二歲、於夏曆一月七日經人介紹、以小洋三十元將乞丐盛克儉之長女買來爲養、以暖衣飽食、若自親生、於二十六日午后、因感及寂寞、遂負所買來之女與兒年五歲、在露天市場附近散步中、不期與盛而遇、盛見女至、一躍而前、奪之而去、悠々無踪、翟某一時情急、即通告小崗子署、要求保護、且將當日購買該女之證書一並呈上、書云盛克儉同髮妻劉氏攜長女南兒三人、由晉來連、不能度生、萬般無奈、與髮妻劉氏熟議之下、情愿將自已親生女、賣與翟來鴻名下、作爲養女、言價小洋三十元、如數交清、分文不欠、盛克儉亦完領了、自賣之後、改名換姓、各等皆不與盛克儉相干、倘後有不明氏細者、或親友等生干涉、概由盛克儉作證、與相情愿、各無返悔云云、而該署據情後、遂派刑事四出搜查犯人、結果二十七日午前、卒將盛克儉等捕獲逮署、嚴爲審問之餘、已將南兒交還翟來鴻、而盛若不捨其女、須出洋三十元云

又判明一個擊斃 法院長之犯人 潛伏碧流河管內即將就逮

狙擊安住大連地方法院長之匪賊團、現經搜查團連日徹宵搜查之結果、又判明眞犯人一名、即隋德長之弟隋德臣之兒隋永田妻之胞兄孫德忠也、檢明後、即開始活動、剋下雖未就捕、然却判明孫等、確伏潛在該管內、日內即有逮捕之形勢云

中青燈節 同樂會盛況

大連中華青年會、於舊歷正月十四五二日、舉辦燈節同樂大會等情、已誌前報、於開幕時、觀衆極爲踴躍、每日不下壹千三四百人、後至者幾無立足之地、至扮演之新劇、啞叭老媽一幕內容情節、極爲體貼、論演員亦活潑異常、第二日之好青年一幕、亦十分精彩、殊令人佩感不置、是爲于焉二君導演之力、始有以上之好現像、故當時各界熱心捐助者、異常踴躍云

運轉手不愼 致電車脫軌 乘客均無恙

二十六日午後十時三十分、有老虎灘行之第七號系統二百六號電車、途經老虎灘終點、運轉手李門福、偶而未愼、車輪脫軌、李門福因之鄉部爲玻璃刺傷、須一星期治療、幸乘客皆安然無恙云

新設公學堂 本年內動工 明年始開校

大連管內各公學堂之就學兒童、逐年增多、學務當局擬由來年度起、增加至十五學級、特以西部大連市之市面發展及人口增多爲標准、西崗子沙河口兩公學堂已無擴張餘地、在沙河口神社附近新設公學堂一處、昭和四年度內動工、五年度方能開校云

安住氏遺骸 將護送回里 在三月下旬

故安住大連地方法院長之遺骸、定由三月下旬、經其未亡人及其遺子等、護送故里佐賀縣云

發見女嬰屍 驗明後掩埋

市內西町六四番地盧緒江於二十六日午后七時許、在沙河口滿鐵工場內第四警備所東側、發見女子屍體一具、年約一齡、惟被野犬所食、竟不明元形、慘不忍睹、嗣經官醫再三診驗、始判明爲棄遺屍體、並無被殺之嫌、以是即通告宏濟善堂、備棺掩埋矣

窃取外套賊 在露市被捕

有住所不定之張世智年二十二歲、於月之十日午後竄入露天市場姜緒松處、窃取外套一件、價值小洋百五十元、姜失盜後、即通告官署、邇來於積極搜查中於月之二十七日張在露天市場附近徘徊中、爲小崗子署之刑事發見、經嚴審之結果、已供認事實無諱云

前市長之慰勞金 修正爲四萬元
其他各項議案全部終了 參事會議廿六日閉會

開會中之大連市會參事會議、月之二十六日爲最終之日、關於審議前市長杉野耕三郞氏之退職慰勞金、及豫算關係追加豫算等案、自午后二時於市役所會議室內、開會全部參事會員均出席、由小數賀市長代理市長着議長席、開始審議各號議案

第八號議案爲改正小學校學費規程之件　本案將由本年四月起開設之早苗高等小學校及南山麓高等小學校補習科、之學生學費、改正之爲金一圓、均無異議通過之

第九號議案爲改正有給吏員定數規程之件　本案即爲小賣市場之囑託改爲書記、亦即時通過

第十號議案爲廢止南山麓土地經營特別會計之件　本案亦因係節省市之經費即刻通過

第十一號議案爲非官吏計算公立學校教員之在年月數之件（亦即時通過）

右記關於昭和四年度各豫算關係案件終了后、即移至昭和三年度之追加議案

第十二號議案爲贈呈前市長感謝狀及慰勞金之件　本案依原案討論之結果、決定減少原案五千元爲四萬元之慰勞金

第十三號議案歲入歲出之追加豫算案及

第十四號議案之特別會計南山土地經營歲出追加豫算案因與第十二號議案有關之討議之結果將原案之數減少五千元通過焉

大連市新年度豫算 削減一萬餘元
市民負擔之戶別割減輕 參事會議審議之結果

大連市新年度豫算案迄月之二十六日、已由參事會審議完了、據審議之成績

一般會計　歲出方面之經常部削減一萬二千九百二十四元、一面增加七千五百四十六元、結果減少實數爲五千三百六十八元、臨時歲出之部則削減三千一百六十元

歲入方面之經常部增加一千八百元比之六十四萬九千八百八十四元之戶別割賦課豫算歲出減少額與歲入增加額結果減少市民擔負爲一萬三百二十八元由該參事會修正案之意見觀之、則戶別割賦額改正爲六十三萬九千五百五十七元云云

開豫算市會 審議各議案 三月一日起

大連市之明年度豫算案議會、如後項所載於二十六日已審議終了、故決定於三月一日起由市理事者召集市會、開會審議昭和四年度豫算案及各關係議案、俟其通過後、即由四月一日之新年度起、開始實施云云

華鮮人囚徒激增 注意教誨方法
添聘華鮮人看守分担責任 對各囚徒猶注重職業訓練

關東廳刑務所、自客歲以來、收容之囚犯、幾有人滿之患、其中除在客歲御大典期、被恩赦出獄者、有相當人數外、餘者尚有八百十一名、以之與昨年同期比較之、共增加六十五名、是以看守人員在常時雖缺少四名、亦無不足之感、現在即缺員一名竟感有極顯不暇之患現在之趨勢四月末新年度伊始、能增至千名以上、爲免兼管不及之遺憾計、將行增置看守人四五名、以資徹底監視、至於因犯繁多之原因、係因收容數十名共產黨徒、及關於思想上事件檢舉者、迄至今日仍在獄囚、故後來者、致感擁擠、他如對於教誨方法上猶感困難、蓋在獄者雖皆係東洋人、然有朝鮮及中日人之分、盡用日語、則華鮮人不通者頗多、結果擬聘請大連西本願寺居住藤丸春海師、該氏係中國人、歸化爲日本人、在平安中校卒業、擅長中日言語聘之充當犯人之教誨師、定能使囚犯改過遷善更聘朝鮮人一名、充任看守、兼爲鮮人囚犯翻話、教化遷善、犯人工作一節、所內在監囚、自去年四月以來、至本年一月末間、造成物品頗多、共售價金六萬九千七百八十二圓、與前年售額比較之、共增加三千三百餘圓、其造品主要者、久留米一萬七千餘圓、煉瓦製造

未息洋燭睡覺 致引起火災 損失百廿餘圓

福德街二三番地邊致富家、於二十六日午后九時二十五分、突如失愼、火勢滔々勢如燎原、大連各消防隊、聞警先後奔至、火災活動、於是時五十分方撲滅、損失百二十餘元、至於失火之原因、爲有邊之同居傻頭行商楊玉河年三十九歲、於未寢之前、在某商購燒酒一壺、飲畢酣然睡去、惟楊之頭上曾置有洋臘一支、移時燃完漸次漫延至蓆、轟然而發火充滿室、楊被驚醒匐匍下床、告示邊某、邊見景不任、遂通呈官署云

張宗昌與劉軍 日內當有激戰
入港之信濃川丸傳來之消息

二十七日晨由龍口入港之信濃川丸船客所傳來之膠東一帶之戰況、到二十六日午後尙未判明兩軍戰事之實況、至於傳張宗昌軍敗北、並無其事、若張宗昌對於劉珍年部、可說是綽々而有餘裕、劉珍年軍現在牟平一帶築防、並擁有砲台、督率五千兵正在抵抗之中、張宗昌軍會由張敬堯軍方面近來大砲、將來與劉珍年軍必有一番決戰、若劉珍年乃張宗昌氏之舊部、前此互相有數次携手交涉、因張宗昌氏部方永昌之關係、故雖双方一再有特使往來交涉、亦不見有何等之具體案、在龍口所傳之消息現在情形、双方並未接戰僅兩方之間諜及前方之小部軍隊互有接觸依日內之情形觀之決戰之期當在三二日內云

松田氏首途赴任

榮昇日本京城鮮銀理事之大連前支店支配人松田義雄氏、已於二十七日午后九時、乘列車北上首途赴任矣

◎…無線電放送目錄…◎

二月二十八日　星期四日

○自午前十一時行市（特產、錢鈔、股票、各地行市）

○自午前〇時三十分行市（特產錢鈔各地行市）新聞

○自午後三時三十分行市（特產、錢鈔、股票各地行市）新聞

○自午後七時　一、新聞　二、中國語講座（簡易中國語會話）滿鐵學務課秩父固太郎　三、謠曲（弱法師）滿櫻會員　四、筑前琵琶（夜之鶴）前原旭芳　五、浪花節（盧榮之罪）柏木照山　六、中國唱（黃金台）李小寶、王德浦、七、桑萬子八、天氣豫報

民署去年末調查 管內書房現狀
共七十所教員八十五人 學生數一千七百零八名

大連民政署學務當局、對於華人教育、極力獎勵、如擴充市內公學堂及市外普通學堂之學級、並決定於明年度在市內增設一公學堂以便擴充市內外就學兒童之收容力其他即對於一般私塾、亦努力獎勵、於本年初曾開始調查、各私立書房之內容、教育之良否、及學生之人數、以期有所核定、據該學務當局所調查公布之、去年年末市內外書房之內容誌之於左

△書房共計七十所

△學生人數爲一千七百零八人

△教員數爲八十五人

△教授學科以漢文爲主、即如四書五經唐詩古文、以及近代教科書之國文等此外尙有修身、歷史、體操、算術、唱歌、手工、圖畫等、但各書房之教授學科均不同

茲由區別各書房之教員學生人數如左、（書房名稱相同地點不相同）

育英書房　教員一學生男二十一　收入二一八元

育德齋　教員一學生男十五女九收入一二九元

維新書齋　教員一學生男十六收入一一一元

育英堂　教員一學生十八收入一三七元

青年學生齋　教員三學生廿三人收入三十八元（每月數）

育英齋　教員一學生十八收入二一五元

育德學齋　教員二學生十三人收入一〇九

中等學房　教員一學生二十人收入二四七元

補助書房　教員一學生男三九女四收入五三二元

軍級書房　教員一學生男一四女三收入二一五元

宏路書房　教員二學生四三收入無（公費）

中華啓蒙書房　教員一學生男十六女五收入七二元、（每月）

露市場學房　教員一學生男三三女一二收入無（公立）

中華公立書房　教員一學生男二七女三收入三〇九元

進和書房　教員一學生男二十女五收入三四七元

自受書房　教員一學生男二三　三收入三九二元

訓蒙館　教員、一學生男十三女一收入六一（每月）

述學齋　教員一學生男十一女四收入一〇三元

養生齋　教員一學生男一五女一七收入八六元（每月）

程家書房　教員一學生十五收入八六元

德本軒　教員一學生男四女四收入三三一元

盤錄書房　教員一學生男四女五收入二二三元

文會齋　教員一學生二五收入一五四

倘勤書房　教員一名學生三收入八六元

清心齋　教員一學生二十收入二四〇元

私塾書房　教員一學生男十四女一收入七三元

座山溝書房　教員一學生十人收入九四元

作新書房　教員一學生二十九人收入四二七元

實德堂書館　教員一學生男五女一收入一七二元

華語教授所　教員一學生男一八女二收入六一九元

基督教夜學部　教員一學生四七收入四五八元

端蒙書房　教員一學生男十女一收入一三七元

啓蒙齋　教員一學生男四女五收入八五元

育蒙書房　教員一學生男二五女三收入三六一元

覺蒙書房　教員一學生男一七女二收入二二七元

省民學社　教員三學生一二〇人收入無（公立）

新成齋　教員一學生二十收入九八元

啓蒙書齋　教員一學生男二十女一收入二五八元

育才書房　教員一學生男二五女五收入三〇九元

養政齋　教員一學生男二十女五收入一六三元

白雲山書房　教員一學生男三七女二五收入無（公立）

基青小學部教員二學生男二四女二六人收入五一六元

基青第一學館　教員三學生男四四女二八收入一二一元

同上第四學館　教員一學生男十二女收入無（公立）

同上第五學館　教員二學生男三二女一四收入二七四元

基青第六學館　教員二學生二二收入四七元

宗風學社　教員三學生男三五女十二收入二〇三元

培基書房　教員一學生男二九女一收入四一二元

華英書房　教員一學生二四收入一七二

國民書房　教員一學生男二一女五收入二六八元

同善書房　教員一學生男五女一收入五一元

發蒙齋　教員一學生男一四女一收入一四二元

訓蒙書房　教員一學生男二二女一收入三一九元

日新書房　教員一學生男十女二收入一九五元

中國兒童教授所　教員一學生男二二女二收入二五八元

敬業齋　教員一學生八收入一六四元

修竹齋　教員一學生一回收入一五四元

靜仁齋　教員一學生一五收入一二九元

北崗子語學院　教員二學生一五收入六一元

青雲齋　教員一學生男一四女十收入六二元

尊經書房　教員二學生男三二女八收入三〇九元

英育齋　教員一學生一七收入一五九元

蒙童書房　教員一學生男十三女三收入一二〇元

補習夜學館　教員二學生八十收入三四元

進德書道　教員一學生二〇收入二四〇

立志書房　教員一學生一五收入一五四元

助文齋　教員一學生一五收入一五元

三益齋　教員一學生男八女二收入一二元（每日）

啓蒙書房　教員一學生男七女三收入五一元

議聘用汽車司機生
如有願就者請本人持履歷書至敝行面可也
三井洋行大連支店

大連西崗 北華大戲院
新正月十八日起映
上海明星公司出品 導演 張石川
無名英雄
主演 明星 宣景琳 張織雲
佳片預告 貴妃醉酒

奉天新生活影片公司附設各大戲院之一
大連 上海大戲院
陰曆正月十六日放映
大中華百合公司新出品
第一滑稽古裝卜片 水滸傳
導演 史東山 主演 陸劍芬 下期 前部 狸貓換太子

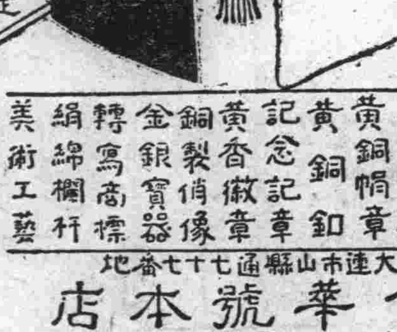

金銀獎章 琺瑯勳章 黃銅帽章 黃銅釦 記念記章 黃香徽章 銅製肖像 金銀寶器 轉寫商標 絹綿欄杆 美術工藝 送贈樣子
大連市山縣通七十七番地
金華號本店
電話七九四六號 振替一五九八號

購買樓房者注意
啓者今經友人委託有星個浦南山麓伏見台文化台櫻花台至老虎灘各處建築之洋式樓房結構宏敞空氣新欵待價出售有志購買者請移駕至敝號當面接洽並代辦土地買賣介紹金融等事有所詢問深爲歡迎
大連市駿河町九番地 電話三二四六
新連號

大東自動車公司
電話 八九三三
監理 門會臣 經理 馬相廷
大連市松林町四六

沙河口派報處 呼出電話九〇一九

第威德潤腸丸
多服潤腸能健脾 樂喜 樂喜 樂喜
諸君注意第威德潤腸丸是也專治大便秘結肝火上升消化不良以及胃腸一切疾病無不藥到病除而患痔瘡者服之亦可減輕時值新年節令各家飲食與平常不同必須用潤腸丸各以助消化之力而使腹內舒暢以增飲食也大藥房均有出售請試服之當知吾言之不謬也 外埠此券剪下寄明住址附郵票二角照寄不誤 吉黑郵票不收
東三省總代理營口源來發洋行啓
潤腸丸贈券 省 縣 鎮 寶號 君收

注意
嚴冬將至禦寒燃料應急籌備本溪所產塊煤是爲頭上妙品試將其利益列下
一、火力最能耐久
一、使用最能合宜
一、白烟保持清潔
一、可以省却人工
一、經濟可以節省
既有以上五利是爲家家合用之物而中小塊均經水洗並以新式機械篩過中塊小塊均是一律絕無粉煤在內此項煤斤南滿存煤場儲多量倘蒙試用即希向各地南滿販賣所存煤場購買不勝歡迎之至
本溪湖煤鐵公司謹啓

大連庇寒所募捐公啓
敬啓者查大連一隅貧民聚集每當結氷期內工役停歇中時雖能自食其力至是咸苦生活維艱其強悍者迫於飢寒流爲盜賊而良儒者困於風雪倒斃路途大之有碍地方治安小之亦損市政體面更有老弱婦孺情尤可矜或向依男子工資以贍家或藉代他人縫紉以糊口一旦工輟源絕勢將束手待斃同人等覩蒸餓々慘狀寢饋難安爰籌施粥庇寒俾延殘喘庶待春融天暖復出謀生不過聊盡寸心可否更諮成績現在節逾冬至序入嚴寒亟應循照上年舊例舉行擇於夏曆冬月十五日開辦惟是入所之人數既衆財源之竭蹶堪虞哀此窮民代呼將伯願稍節九九消寒之酒食移以濟嗷嗷待哺之哀鴻量已力而解囊植善緣而種福田謹誠告白尙冀垂青
一代收義捐處 大連華商公議會 西崗華商公議會 沙河口三漢文報社 佈芳信以爲徵信 大連山東同鄉會 大連中華青年會 泰東日報社 滿洲報社 謹啓
一義捐收據
發起 後援

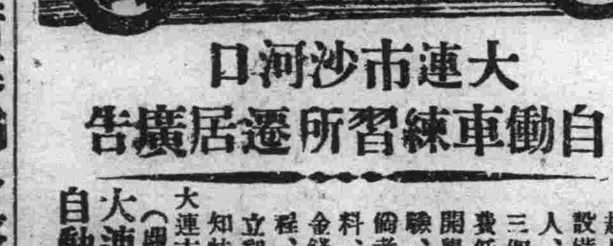
大連市沙河口
自動車練習所遷居廣告
本所爲擴張營業起見、不惜鉅資、設備完全、招募華人、二十名爲限、三個月即畢業、學費低廉、每月一日開學、卒業考票試驗、職業介紹方便、備考無票、補習無料、寄宿舍並設備、金錢不要、若有意程、寄下二分郵票立刻發到、恐未周知特此佈告
大連市雲井町一番地（郵局寄病院前）
大連市沙河口 自動車練習所 謹啓

新春慶祝恭賀年禧
本場年內由中外搜羅優美物品絲綢呢絨花精奇特又値二月一日乃我國關稅自主之期所有兩洋貨品俱各完全輸入內地仍照前定之價碼計算不再增漲並由歐美製各種送禮券印刷精巧花樣玲瓏合人賞心悅目專供各界餽禮之需送受雙方咸稱便利恐未週知特此佈聞
長春 協和福商場華洋百貨店啓

本社電話四四〇二 本埠訂報四〇三四 接洽廣告四〇三四 編輯事項七五一三

聲名作廢廣告
啓者敝號戊辰年臘月廿六日立出飛回即付小洋貳千五百元正當月卅日經水野富一先生執飛支去小洋六百貳折六元四角正批在原飛之上丑飛淨存小洋壹千八百七拾參元大角該水拜寅一先生頂宇異日支用未料一時失憚致將其飛丟失尋找無獲是以水野另立保單討保將該遺失敝飛內存之小洋于陽歷三月五日如數支出而敝號所防未然起見令其另立保單呈稱言署備案外特再登報聲名其飛後落何人之手概作無効此證
中華民國十八年陰歷二月廿七日
大連市西崗街一三一番地 恒□東啓

美術印刷

新亞印務公司 大連市伏見町六 電話三三二二番

經濟

滿鐵會社籌設 精蠟製造公司
在日本山口縣開設工廠

滿鐵會社籌設精蠟製造公司之計劃，其後陸續進行，業已購定山口縣德山町對岸大島半島旭煤油會社所有土地七萬餘坪、爲蠟工廠之用地，自是將入實行工作，本月二十五日，股份金額亦已繳納完畢，不日擬開創立總會，聞該會社之名稱，定爲日本精蠟股份有限會社，資本金二百萬圓，合由滿鐵之借入金，共計三百三十萬圓，悉爲企業資金，但股份全數，皆於滿鐵認受，而董事幹部人員，亦由滿鐵本社，任命興業部販賣課長小川逸郎撫順煤礦囑託片山嵓，及水谷光太郎本田重造之四氏爲取締職，滿鐵本社監查員金丸富八郎，及業務課長向坊盛一郎之兩氏爲監查職，又製蠟工廠之工程，擬由五月着手，預定六個月間竣成，故本年十一月前後，即能開始製蠟，按該工廠之設備，及械件之購辦，約需一百七十萬圓，預想由此工廠，出產年額一萬五千噸之粗蠟中，抽出重油七千五百噸，同時製出精蠟六千六百噸云

錢法忽漲 營口人情惶

營口各機關之徵收款項，向以二十四元奉票爲規定之法價，實行以來，市民尚稱公允，是以錢法上尚無大變化，市民安靜如常，前忽法價由二十四元增至廿六元之多，錢法因之暴漲，人情已具極大之恐慌，當局若不設法維持奉票，而奉票將必一落千丈，益無法而收拾矣

國際防止 僞造錢幣 國聯將開會議

關於防止僞造鈔幣之國際條約締結會議，現由日內瓦國際聯盟列爲今夏各種討論之一，僞造鈔幣之弊，在歐洲亦甚，各國深感有協定取締之必要，因發起事項會議，世界各國之最高法官經濟學者政治家等將齊集討論，覺得防止方法，又關於取締猥褻物之國際協定，現亦感其需要，已有人提議，遲早亦將列爲國際會議之議案云

錢糧商情

特產市場，二十七日晨期市，新材料仍少，一般商況平平，唯大豆略有買進，稍示强調，三等大豆成交依然未安，豆餅未見起色，商情沈寂，豆油人氣不振，頓趨軟疲，高粱買帮續出，頗形堅俏，

△商品前場 麻袋稍弱，產地電，綠扛落十六分之九，藍扛落四分之一，當市當限受渡期在卽，新規交易仍少，極形閑散，查鈔市時行市，現貨四角〇九厘，二月限四角〇八厘，三月限四角一分，四月限四角〇五厘之譜

△錢鈔市場 二十七日晨海外電，倫敦銀塊二十五便士，紐約五十六先令八分之三，滙煙七十一兩四五，匯甲七十二兩五五，大洋九十九圓九角，當市銀價略提

英事業界調查 蘇俄貿易 恢復英俄商務

倫敦電云，近日英國實業界代表開會，議決即派代表團赴蘇俄調查該國情形，以便發表恢復英俄兩國商務，英國在俄之貿易，此議決案極惹社會暨報界之注意及討論，日日新聞報對此案極表歡迎，謂英國實業商務，斷不能因一方幻想，强他人接受某種政治制度，而犧牲云，晚報謂英國不應因畏蘇俄之陰謀，及宣傳而退縮，不敢向前云，進步派之曼徹斯特警衞報，及守舊派之快報，皆表示贊成云，而經濟界方面因此案之宣布，亦大形活動，所有英俄股分價值，亦隨之大漲，唯大部分英俄大商，及實業，因欲觀本年大選之結果，仍持觀望態度，大約須俟大選各派地位定後方活動始

吉敦路改訂 小貨運費物

吉敦鐵道鑒於此次營業區域延長，自二十五日起，已將旅客小貨物之運費，一併改正，而與南滿路連絡之運費亦已改定如下

(現大洋)

普通小貨物	
五十公里以內	二分
同以上	二分五厘
百公里以上	三分
百一公里以上	三分五厘
二百公里以上	四分
△特種小貨物	
五十公里以內	一分五厘
百一公里以上	二分
百五十公里以上	二分五厘
二百一公里以上	三分

東省各地收放之 特產資金情形
金銀比較從前俱呈增加

據最近調查，去歲十一月中，東省主要城市，特產資金放款十九萬圓，銀放款一千六十一萬九千圓，收回額八百七十八萬一千餘圓，比諸從前款及收回情形，大致金放款數目，金銀俱示增加但由各共有二千七百九十二萬圓，地觀之即約略如左(單位圓)現已收回者，達二千二百七

地方別		放款額	回收額
大連	金	八、五四五、八八八	七、九七一、二七六
	銀	三、八三二、五八六	二、七一三、五二〇
普蘭店	金	二八、一四八	一六、九七二
	銀	一二、五〇〇	五、七〇〇
貔子窩	金	二一、六〇〇	一一、六〇〇
	銀	三、二〇〇	一、〇〇〇
營口	金	七六六、三二三	七五三、二六二
	銀		
鞍山	金	一八六、九四一	一二九、六九三
	銀		
遼陽	金	四五六、六七八	三一〇、八九九
	銀		
奉天	金	八七三、六七七	七一六、五〇七
	銀		
鐵嶺	金	七七六、六五一	七一九、九〇八
	銀		
開原	金	二、五二五、七七一	一、三二〇、一七七
	銀	六七、〇〇〇	六一、四〇七
四平街	金	一、七二七、九九六	一、三八六、三七一
	銀		
公主嶺	金	五一二、五八二	五一七、八六〇
	銀	七九七、〇九三	五六四、二七三
范家屯	金	一〇三、三二二	九〇、一四八
	銀	六一、〇〇〇	二六、〇〇〇
長春	金	二、七一八、七二一	二、二九七、二六七
	銀	五、七六一、八七一	五、四一六、六〇三
撫順	金	一六二、七三四	一五〇、六二四
	銀		
安東	金	一、〇九九、一七七	一、〇二二、六七一
	銀		
吉林	金	二〇、〇〇〇	二〇、〇〇〇
	銀		
鄭家屯	金	二二、五八七	二、二九七
	銀		
哈爾濱	金	七、三七〇、九三五	五、三五五、五七一
	銀		

安東木材資金之金放款，共三十萬八千九百二十九圓，收回額二十八萬三千九百十三圓云

整理東三省森林意見(五)
德國林學博士賈成章

(二)關於森林發放

昔農商部爲一時權宜計，頒布國有林發放規則，其條文中雖一再申明限於中華民國人民承領經營，而一般祗圖私利，不顧國權者流，私相授受轉抵，或合併於外人之事糾紛，又條文中雖規定承領人採伐林木時，每地一畝應留胸高直徑一尺以上之母樹兩三株，而此數已嫌其少，況伐木之人並此而不留，砍過之後，全林如洗，似此種之任意轉讓，濫伐荒廢，殊有違於提倡森林之意，故以後凡關於國有林地，不許再爲發放，統歸省政府選任專門人才整理之爲宜，其於已發之林地，應換發新式照票，承領人應繪具詳圖造具砍伐案，詳述其砍伐之順序，及幼林更新之計畫，并於砍伐跡地，每十畝地保留胸高直徑一尺以上之母樹，約二十株以上(應關葉等，如杉松果松落葉松及母樹，留八成針葉樹二成闊葉樹)對於胸高直徑七寸以下之樹木，(無論針葉樹與闊葉樹)一律禁止砍伐，凡承領林地面積在五十方里以上者，應聘用林學專門人才，並呈報其履歷於最高機關備查，承領人於砍伐木材出售時，除遵章征納木稅山分木植票等稅外，仍須課以森林教育附加捐，以爲設立森林學校之經常費，凡有已經發放之國有森林，其間有發生糾紛者，應一律收爲省有辦理之

(三)森林學在今日爲專門學科之一

凡辦理林業者，其科學技術之優良與否，與林務前途有極大之影響，故欲謀林業之發展，非先求造就林學專門人才不可，以奉吉黑三省之大，各省至少應各設立林科專門學校一處，以爲造就高等技術人才之需，此種大學生畢業之後，選其優良者，使於各林區實習兩年之後，即備位爲小林區署長之選，至於中等林務員應廣設中等林業學校，若每校能容學生百人，則每省設此等林業學校，至少應在四五處以上，而吾所謂中等林業學校，非如今日已有之高級中學林科，乃與初中程度相當之中等林業學校也，吾以爲現在各處所設之高級中學林科，高不成，低不就，頗不適於實際，以之爲將來林區署長之預備員，則嫌其於高深學理及經濟知識爲不足，若以之爲保護吏及施業區員，則因其所學稍高，未免可惜，故莫若仿德國之制度，其林科專門學校之學生，係由普通高級中學畢業，或有同等學力而招入者，專爲研究專門技術及高深學理，而有統籌策畫林業全局之知識也，至於中等林業學校，則招集高小卒業學生，修業三年或四年，專爲學習林業保護事項，及實施應用之簡易技術，故由此等學校養成之人才，不僅能在林區署長指揮之下，執行其保護業務及施業技術，並得於狹小面積之公私有林，擔任其全部之經營業務，凡以上之森林教育經費，可由木材附捐中籌出之，不但無害於木材商業，而實爲國家人民謀永久之福利也，法至善而事易行，正所謂寓禁於徵焉

特產行市(廿七日)

▲大豆(前場)

月期	開行	最高	最低	收盤
二月末	六三一〇	六三三〇	六三〇〇	六三三〇
三月末	六二六〇	六二八〇	六二六〇	六二七〇
四月末	六二九〇	六三〇〇	六二八〇	六三〇〇
五月末	六三一〇	六三三〇	六三〇〇	六三三〇
六月末	六三一〇	六三四〇	六三一〇	六三四〇
所成數	二百九十八車			

▲豆餅

月期	開行	最高	最低	收盤
三月末	二〇八〇	二〇八〇	二〇八〇	二〇八〇
四月限	二〇八〇	二〇八五	二〇八〇	二〇八〇
五月限	二〇七五	二〇七五	二〇七〇	二〇七五
所成數	三萬片			

▲豆油

月期	開行	最高	最低	收盤
三月限	一六一〇	一六一〇	一六一〇	一六一〇
四月限	一六三〇	一六三〇	一六三〇	一六三〇
五月限	一六四五	一六四五	一六四〇	一六四〇
六月限	一六五〇	一六五〇	一六五〇	一六五〇
所成數	四千五百箱			

▲高粱

日期	開行	最高	最低	收盤
二月末	三六五〇	三六八〇	三六四〇	三六四〇
三月末	三七八〇	三七八〇	三七七〇	三七九〇
四月末	三七八〇	三七九〇	三七七〇	三七九〇
五月末	三七八〇	三七八〇	三七六〇	三七六〇
六月末	三七七〇	三七九〇	三七七〇	三七九〇
所成數	二百車			

▲大豆(後場)

月期	開行	最高	最低	收盤
三月限	六二一〇	六二六〇	六二八〇	六二八〇
五月限	六三三〇	六三三〇	六三三〇	六三三〇
六月限	六三三〇	六三三〇	六三三〇	六三三〇
所成數	四十車			

▲豆餅

月期	開行	最高	最低	收盤
三月限	二〇八〇	二〇八〇	二〇八〇	二〇八〇
四月限	二〇八〇	二〇八〇	二〇八〇	二〇八〇
五月限	二〇七五	二〇七五	二〇七五	二〇七五
所成數	三十五片			

▲豆油(後場)

月期	開行	最高	最低	收盤
三月限	一六二〇	一六二五	一六二〇	一六二五
四月限	一六三〇	一六三五	一六三〇	一六三五
五月限	一六四〇	一六四五	一六四五	一六四五
六月限	一六五〇	一六五〇	一六五〇	一六五〇
所成數	四千五百箱			

▲高粱

月期	開行	最高	最低	收盤
五月末	三七八〇	三七八〇	三七八〇	三七八〇
六月末	三七八〇	三七八〇	三七八〇	三七八〇
所成數	五車			

現貨前場(廿七日)

	開盤	
混保大豆(帶皮/無皮)	六二四〇	六二五〇
所成數	—	
三等大豆(袋物/散物)	六一一〇	六一二〇
所成數	百車	
所託數	一車	
豆餅	二〇七五	二〇七五
所成數	一萬八十片	
豆油	一六二〇	一六一五
所成數	一千箱	
高粱	三八三〇	三八三〇
所成數	十五車	
包米	三七五〇	三七五〇
所成數	六車	

錢鈔行市(廿七日)

期近	一〇〇三〇	一〇〇四五	一〇〇二五 一〇〇四五
所成數	百三十五萬圓		

▲前場

	銀對金	銀對洋	金對洋
九時	一〇〇二五	一三四一〇	一三三六五
十時	一〇〇二五	一三四〇〇	一三三九五
十一時	一〇〇三〇	一三四〇五	一三三六五
十二時	一〇〇二五	一三四〇〇	一三三六五
所成數	金對銀	二十三萬八千圓	一萬圓
二時半	一〇〇二五	一三三九五	一三三七五
三時半	一〇〇二五	一三三九五	一三三七五
十三日 開	一〇〇二五	高	一〇〇三〇
低	一〇〇二五	散	一〇〇二五

北地市況(廿七日)

特產

▲大豆(後場)

		開盤	收盤
開原	三月限	五八・五〇	五八・二〇
	四月限	六三・〇〇	六三・四〇
	五月限	—	—
長春	三月限	—	—
	四月限	—	—
	五月限	—	—
哈爾濱	三月限	一・六九〇	一・六九〇
	四月限	一・七一〇	一・七二〇
	五月限	—	—
公主嶺	三月限	六五・〇〇	六八・八〇
	四月限	七〇・〇〇	七四・〇〇
	五月限	—	—

▲高粱

		開盤	收盤
開原	三月限	三一・五〇	三一・三〇
	四月限	—	—
	五月限	—	—
長春	三月限	一〇・二七	一〇・二七
	四月限	一〇・四〇	一〇・四〇
	五月限	一〇・五五	一〇・五三
公主嶺	三月限	三六・四〇	三七・五〇
	四月限	三九・六〇	三九・七〇
	五月限	—	—

▲小麥

		開盤	收盤
哈爾濱	三月限	一・九一〇	一・九〇二
	四月限	一・九五〇	一・九五三
	五月限	—	—

		開盤	收盤
奉天(奉票)	現貨	二九六五・〇〇	二九九〇・〇〇
	定期	三二四〇・〇〇	三二六〇・〇〇
開原(奉票)	現貨	二九四〇・〇〇	二九八〇・〇〇
	先限	三三九〇・〇〇	三三九〇・〇〇
同(鈔票)	現貨	三九四〇・〇	二九八五・〇
	先限	—	—
安東鎮平銀	近期	一・四〇六	一・四〇五
	遠期	一・四〇五	一・四〇四
哈爾濱(大洋)	現貨	七一・九五	七一・九〇
營口爐過銀	現實	—	—

滙兌行市(廿七日)

倫敦銀塊	二六片〇分〇
同先物	二六片十六分一
紐約銀塊	五六仙八分三
孟買銀塊	五八留布四分二
英美電匯	四弗八五仙七分五
美日匯兌	四五弗〇分〇
中美匯兌	六三弗八分八

倫敦滙兌行市

伯林	廿金馬克四五〇分〇
巴里	一二四法二三分一

▲上海滙兌行市

日本向(賣/買)	—
倫敦向(賣/買)	—
紐約向(賣/買)	—

▲上海標金

	二十六日後場	二十七日前場
開盤	—	三五五兩四
高價	—	三五六兩二
低價	—	三五四兩八
收盤	—	三五六兩〇

市場電報(廿七日)

▲大阪綿絲

月限	前場開行	前場
三月限	一三二三〇	一三二五〇
四月限	一三一〇〇	一三一一〇
五月限	一三〇〇〇	一三〇八〇
六月限	一二九六〇	一三〇九〇
七月限	一三〇五〇	一二九〇〇
八月限	一三〇八〇	一三〇九〇
九月限	—	—

▲橫濱生絲

二月	一三六四〇	—
三月	一三七三〇	—
四月	一三七二〇	—
五月	一三七四〇	—
六月	一三七一〇	—

▲印度麻袋

綠扛袋	四四留比〇分〇
藍扛袋	四七留比八分七
滙兌行	一二四留比四分一

明去暗來

費現大洋七元 服生殖靈一盒

所得功効如還少 轉强固腎種子是 千百倍於代價

有妻有妾。不可無生殖靈。無兒無女。尤不可無生殖靈。蓋生殖靈是返老還童。補腎添精。壯陽廣嗣之靈丹。金錢宜節省。惟購生殖靈之金錢不宜節省。因服後能增壽命健康。長精神。興事業。眞所謂明去暗來。失少而得多也

◉全世界英雄之獅子吼
收音珍藏流芳百世 滔滔雄辯其聲如雷

聯合通訊社巴黎電云。巴黎新築有世界第一之言語珍藏院一所。將於本月內開幕。該院當局已請法總統杜梅古氏屆時蒞臨。學行開幕禮。該院中所藏。皆爲當代各國名人之語言留聲機片。及有聲電影片。保留各國英雄豪傑之雄辯。傳諸後世。俾後人聞其演詞。不啻親炙其人。較諸披閱古人著作。更覺親切。其最近所收之音。爲飛渡大西洋之美國林柏大佐。現正在南極飛行探險之般特中佐。全世界最著名之拳鬥家敦納之演說。凡此諸人身爲武人。兼長雄辯。敦氏及林柏大佐之雄辯。尤爲著名。聲如天雷。聞者莫不驚動。此兩人原係弱無力者又訥於言。自從服用德國返老還童。「生殖靈」補品。身體轉弱爲強。忽然成爲世界第一航空家及拳鬥家。其聲帶亦漸變化。以爲口如懸河之大雄辯家。蓋人之爲雄辯家。必超羣之精力爲要件。故身體強壯者。多雄辯家。今日歐美大演說家。咸服「生殖靈」補品。此即其理也云

◉二十世紀之絕代佳人
花顏柳腰的趙飛燕式乎 玉姿豐盈的楊貴妃式乎

東方社舊金山特電云。結婚市場。不論何時。每隨男性之趣味轉移。二十年前之油頭粉面花枝招展之化粧。已逐漸蛻化。烏雲垂耳。淡掃蛾眉。乃成爲現代時髦。從來美國時髦女子。目空一切。直視男子不如筵席上之一碗小菜。近來彼等打扮。在美國二三年前。法國式之花顏柳腰。蓮步楚楚之佳人。爲一般男性理想中人。因之一般肥滿如猪之女性。即無人過問。遂爭相減少飯量。禁食牛乳。費盡苦心。將其身材。變成瘦小苗條。至最近之男性眼光。忽又一變。玉姿豐盈之楊貴妃。即成全世界男子之意中人。過瘦過肥之人。均係病態。而不瘦不肥之人。原爲理想人物。德國返老還童「生殖靈」補品。能醫瘦醫肥。變成玉姿豐盈之人。故歐美時髦女郎之生殖靈消費額。逐漸增加云

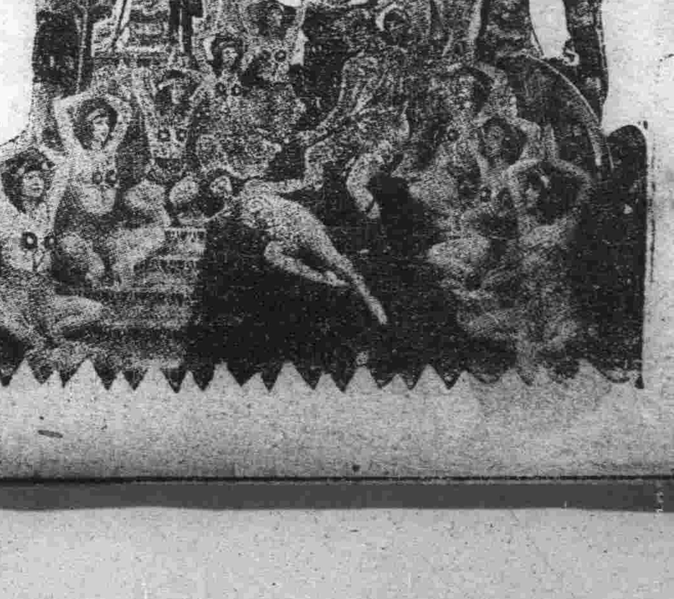

◉一百萬狗軍之大示威運動
下級動物界之大革命 建設狗犬之平等社會

東方社柏林電云。最近德國之米永他市。舉行狗犬之一大示威運動。參加此運動之犬。大小計有一百萬餘頭。乃步武堂堂。頗呈奇觀。此運動之目的。乃在優待犬族。各犬之背上。皆揭有標語。爲「待遇改善」「廢止動物試驗」「免除畜犬之市稅」及「改良食事」「增進犬族」等要求。西人之愛犬。固不乏予以平等待遇。其虐待或輕視者亦多。以德國人爲甚。故有此示威運動。其各種標語中最堪注意者。爲「反對麥唐醫生」。據云麥唐醫生爲德國著名畜犬家。善於醫犬病。有人見其犬中虛弱者。請令服「生殖靈」。麥唐氏遂反對謂今日人類中因貧而不能服此稀世靈藥者多。豈可將此令犬類服之。其賤視既如是。故遂發生其標語云

返老還童 德國新藥 生殖靈

發明 品別 主治 效驗 價格

遠東總經理 美商三德洋行

凡東三省境內所售生殖靈其外包均有此紅色專賣商標

大連分行 浪速町二丁目七十番地
哈爾濱分行 道外正陽八道街口
奉天分行 大西邊門外二經路口

市多假冒 購者謹防

嚼（下）

（曼青）

她這時在街上、不似先前我倆的沉默不說話了、但一句也沒有談到那位密斯脫張、走到校前、校門已經緊緊地閉上了、呌了好一會、才聽一般幽幽之聲從門縫鑽出來、接着又是一陣吐痰聲、從我的經驗、知道這位號房先生必要等好一會才能來開門的、這時、我站立在月光下、那位我認爲我的情敵的密斯脫張的倩影又映在我的腦海了、默然不作一聲、而面上更有一付說不出來的難過的面容、她望我一望、似已察覺了我的心意、微々地說道

「青！」一個人沒有學問、不管他是怎樣出風頭、我是最不喜歡的、因爲沒有學問的人、無論怎樣活動、終久不會有出息」

從她的語氣和她的誠摯的面容看來、知道她在回印以後說錯的話、我心爲感動、但我却又轉激她道

「一個人活動還不好嗎？活動得好、將來容易做官呢！」

她聽到我的話後、很很地把我一看、從她難過的面容看來、知道她在失悔、末了、她微微廝着感歎的語氣說道

「青！」難道你還不知道我麼還讓我再來解釋嗎？

我默默地把她望着、她也熱情地把我望着、她的心似與我的心起了共鳴、我不覺地舉起手來去握她的手、而她便乘勢湊過身來擁着我、赤熱的電流的衝動從她的嘴唇上傳到我的嘴唇來了。

門開了、她向我握了手進去了、而我則一人孤淒淒地在明月的照耀下禹々獨行、不時將唇掀動若覺有比糖還甜蜜的滋味粘附在上面一般

新大陸之戀愛生活

（泥爪）

男女交際（一）

男女社交公開問題、在吾國倘須經過劇烈的鼓吹運動、和堅强意志的努力提倡、纔稍稍的把男女的閉塞界限打開一點、然在那一般守舊禮教束縛過甚的、還拿着當大逆不道看待、男女生下來、本是一樣的人、何必把界限弄的極嚴、甚至於受授不親、互相拘束、互相驚疑、知識不得交換、工作不得合作、倒是爲的甚麼呢？這一種情形、在吾國固然是從於數千年爲成的固定的習慣和禮教、一時不容易打破、這實在是無可歸究、只有竭力改革、就結了這個問題、到了那時、就不生困難了、也是因爲他們的社會習慣根本就和我們不同、所以他們的情形跟我們也就不一樣、他們的男女相對待的習慣固然也免不掉古代傳下來舊規矩、但是就大體看起來、比吾國活便的多、並且也合理的多、實在很有些個可以讓我們做效的地方、現在吾國社會上也講甚麼男女社交公開、自由結婚等々、可是公開以后也應當順情順理、並不是隨便亂來、結婚固然是應當自由、但自由結婚怎樣纔能滿意、也應當有所參考、纔可以不至誤了青年寶貴的戀愛生命、

我們談談美國青年男女的交際、再進而談他們的戀愛、接着自然就談到結婚問題上去了、

欲談交際、必須先談他們怎麼着互相認識、美國男女互相認識的機會很多、第一美國是教育普及的、人人須至少入過小學、而他們的學校又是男女合校、這是他們互相認識的、一個自然機會、再就是每星期日在禮拜堂內作禮拜、還有禮拜堂內的各種聚會、各家的家長都帶着男女兒童到禮拜堂裡邊去參加、這樣各青年男女隨時即可認識、此外社會上所有的各種交際會和遊藝會、加上各家家長的互相往來、都能幫助着青年男女們彼此認識吾國現下也講男女交際、也講自由結婚、社會上並沒有使着青年男女互相認識的機會、他們怎麼着交際、怎麼着纔能講到婚姻上去呢？

認識了以後、青年男女遂可彼此以朋友相待、交往酬酢往來日密、但是照美國的固定習慣、只有男找女、沒有女找男、男的可以找女的去閒談、請他出去一同散步、或是一同打球、或是遊戲、或是搖船、都是由男的去請求女的、絕少女的去請求男的、倘若女的一去請求男的、不但是違背習慣、並且顯着女的沒有身分了、至於男的恭維女的所用各種辦法、很不一定、送禮的也不、普動送禮多半是送鮮花、和扣糖之類：請到菜館吃飯的也有請到戲園聽戲或電影園看電影的也有、請到跳舞場一同挑舞的平常更多、但是無論作甚麼、凡用着花錢了、例如坐車、吃飯、聽戲、看電影等、一概須由男的拿錢、女的客不客氣、領受不辭、他們連錢包都不帶、男的也認爲自己化錢係當然之事、每逢與女子同遊、即須早作準備、這一節也許是人類的自然現像、大概我們中國近些年來、也演成這種風氣了、

歐美人民、特別尊敬婦女、此風起自中古時代、和基督教也有相當關係、中古時代有所謂騎士一類的人、這些人們的天職係專門以打杖爲業、保護人民、他們的規矩就有尊敬婦女一條、他們中日生活裏邊、以逢迎女人爲最重要的事務、服侍女人、非常盡心、若是偶然有女子不恭敬了、就算是犯了頂大的罪過、所以傳到現在歐美人仍舊是非常尊敬女子（未完）

舞之起源

（愚悟）

歐風東漸、甚麼跳舞會、居然也大開於中國了、不學之士、甚至於說中國古時、就沒有這一種盛况的遊戲、這眞是足可供人笑的一種談話「八佾舞於庭」的舞、好說是算不得舞、至於民間所流行的舞、不過受了社會環境的逼迫、漸漸的失傳而已

吾們要打算說舞、先考察一考察舞的取意、到底是爲甚麼、呂氏春秋有一段、牠說昔陶唐之始、陰多滯伏而湛積水道壅塞、不行其原、民氣鬱閼而滯著、筋骨瑟縮不達故作舞以宣導之、可見古人教舞之立意不是徒爲愉悅性情而設者、舞者必另有舞衣意者爲何種舞、必有切合於何種舞態之舞衣、故晉書謝尙傳「司徒王導深器之、謂曰「聞君能作鴝鵒舞、一坐傾想、有此理不「尙曰」佳」便著衣幘而舞、一所謂衣幘、必非尋常之衣幘、蓋著之輒似鴝鵒之衣幘也、舞衣袖、必長、故韓非子有「長袖善舞」二語、舞必張身故晏子有「張躬而舞」之說、詩經古義「舞者、用兩足左右相背、故其字從舛」然皆未得謂之爲言舞最詳、淮南子一今鼓舞、繞身若環、曾撓摩地、扶旋猗那、動容轉曲、便媚凝神、身若秋葯被風、髮若結旌、騁馳若騖此於舞態、言之可謂極詳、形容亦可謂盡致、更有象事之舞、如象教田舞、又有以物名舞、如白紵舞、復有象禽類之舞、如白鳩舞、且有以人名舞、如談容娘舞、既有文舞、復有武舞、又復有以樂聲名舞、如皐舞等、凡山海經云「帝俊八子、始爲舞」帝俊未知何時人、要之總以從呂氏春秋、始於帝堯之時爲正也、大禹謨「舞干羽於兩階」舜典「夔曰「於予擊石拊石、百獸率舞」可見爲堯之後、見於書者、乃有所謂之舞

巴黎花絮錄

（石顏也）

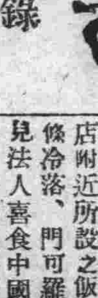

老友吳君世傑、去夏偕太虛法師等赴法、太虛赴海外宣揚佛旨、吳君則赴巴黎習陸軍也、頃接吳君由法來書、述巴黎見聞甚詳、爰擇其饒有趣味者、錄爲本刊補白

蠟人館中之張作霖　巴黎蠟人館、舉世聞名、世界各國之有名人物、均有像在其中吾國人之留像其中者、舍中山先生外、尙有張作霖、張衣以長袍馬褂、頭戴皮帽、足登黑靴、形態逼眞、且兩手能動、兩足能行、故絕似生人、張之蠟人、獨居一室內置茶几籐椅及圓桌等、皆中國式

肅靜迴避之小學生　法國重視教育、人盡知之、故彼邦人士對於學生、處處有相當之敬仰、巴黎小學生自校歸家、皆整隊而行、每至十字路口、路警即鳴警笛、將伸其右手、阻止一切車輛行走、即行人亦須止步、必俟學生全隊行畢、始恢復交通其重視學生及注意教育、於此可見一班矣

太虛法師之女弟子　太虛法師不特對於佛學有深切之研究、即其他國學及一切科學亦都頗得門徑、此次赴歐、沿途備受僑胞之歡迎、抵法後、更受彼邦人士之倒屣爭迎、尤ㄦ英法女子以一見光頭袈裟爲快、巴黎有一俄國女子、素好我國佛學、此次太虛在彼宣講、此女子無一次不前往、列前席凝神靜聽、並每日誠往訪太虛於旅邸、以佛學上之問題相叩問太虛以吾道不孤、自亦樂予指示最近女請太虛收爲弟子、俾得時親教益、以謀深造云

中國飯店生意佳　巴黎之中國飯店、共有十餘家、無日不告客滿、營業之佳、爲國內所罕見、同顧法人在中國店附近所設之飯店、則每爾條冷落、門可羅雀、於此可見法人喜食中國飯菜之一斑矣、中國飯店中之最大者、爲萬天樓、其他址在巴黎第五區、裝璜之富麗堂皇、莫之與京、故營業亦最盛、其上等座位、侍役皆衣大禮服吳君初臨其地、疑爲達官貴人、後經同伴告知、不覺啞然失笑、而其他法人自設之大菜館、其侍役亦均如是也

到處有公園　巴黎花園甚多其建築皆萬分精美、園內游人十之八九爲婦孺、婦女操不正當之營業者甚多、故入園游散、對於婦女之來接近者須加注意、園內有鱗、每值星期日、兒童輸入園路之馳騁、有鳥成群、不畏游人每向人作乞食狀、好事者與以食、則飛鳴而去、其宛轉之歌、儼似鶯聲道謝也

中美婚姻之習俗反比例

（呂已自美寄）

父母之命、媒妁之言、爲我國舊制婚姻之要素、近亦日漸革除、然迂拘者固仍謹守勿失也、美國婚姻、雖覺解放過分、致離婚案迭出、然不乏優點所在試爲國人一道之

訂婚　我國男女訂婚、俗謂定親、乾宅備釧珥戒指等、作訂婚憑證、美國則僅由女子個人登報、宣告與某某訂婚而已、或有饋贈、亦甚簡單

結婚　我國習俗、當結婚日完全以乾宅爲主體、坤宅僅備粧奩、內地舊習、尙有索財禮之說、乃乾宅財禮未足輒故意延宕婚期、甚致釀成訴訟者有之、此非買賣婚姻而何、美國適相反、結婚日、男只負教堂牧師證婚金三五元、別無分文之費、地點多設坤宅、茶點或宴會費用悉由坤宅擔任、其形式至簡富有者、亦不過舉行跳舞會別無鋪張

婚後　結婚後數日、新夫婦須自闢居所、自謀生計、絕不與翁姑或女之父母同居、非獨雙方父母不容、亦習慣所不許、以免損及家庭感情以故美國有「一廚房不容兩婦人」之諺、男子無相當職業者、不作完姻想、結婚後、夫婦均出而工作者、比比皆是、蓋冀維持小家庭生活、斯種婚姻制度、非惟使人人有進取心、且可免除種種家庭間之障碍、我國大家庭制度、子媳多依賴父母、致爭擾無已時、與美人相較、確係背道而馳也

歷史叢談

（百零二）

皇帝（兄弟）漢惠帝愛護趙王（元年）唐太宗殺建成元吉、（唐高祖武德九年）唐玄宗以成器成業兼刺史（開元二年）又爲長枕大被、與兄弟聯床（開元）（同上）宋太祖灼艾分痛（太實九年）宋太宗負母分兄（太平興國四年）人倫之際、有變有常、處常易、處變難、古之大處變如處常、如周公之於管蔡、人倫之大變也、然周公處之、不改其常、詩不云乎、很跋其尾、載疐其胡、公遜碩膚、赤舄几々、東山爪苦、不異南國棠茇、周公之處管蔡、固毫無私意於其間也、無如事以變而愈奇、情以私而愈薄、聖人處變如處常、常人由常以生變殺、變也、變不在弟而在母變在弟、關係小者、如舜處象可也、關係大者、如周公處管蔡、亦無不可、變在母雖有愛弟之心、無可如何、如呂后欲殺趙王、而惠帝愛護之、護之誠是也、趙王卒被呂后所殺、惠帝亦付之無可如何而已、縱酒色、不聽政、未免乖人子之職責、覺便權歸呂后、封王諸呂、幾移漢祚、惠帝之仁、亦婦寺類耳、嗣後鬼犬報人彘之寃呂后病掖、乃惠帝不善處變所致也、唐太宗殺建成元吉亦人倫之大變也、此其過當歸高祖、建成本不豫義謀、又無功於天下、無功受祿、寢食不安、理應推賢讓能、爲吳太伯、以自免、乃不能然、且儼然居世民上、已屬非分、況聽元吉陰謀、暗害世民、致觸衆怒、非所以求全之道也、而爲高祖者、既立建成爲太子矣、即不應以世民、爲天策上將、開府置屬、儼然爲太子、樹一敵國文如十八學士、武如褒鄂諸公、文武將相之才、盡出其門、太子雖有魏徵、一木焉能支大厦、太宗雖甚友愛、欲全手足之私情、其如府下欲富貴何、戈操同室、變起肅牆、乃必不可免之禍殃也彼隆基計少章武、事等太宗睿宗懲前毖後、處置得宜、成器成業、甘讓位於隆基、所以長枕大被、手足情深、花萼聯輝、流芳千古睿宗處變如處常、不得不謂之突過前人也、宋之太祖太宗、本甚友愛、叔段之不義、其過在杜太后之亂命、不傳世而傳及、太祖純孝、能遵母命能必太宗如太祖乎、即使太宗、不違母命、傳廷美以及德昭、能保後世、不起爭端如吳季札之讓、致圖無等之爭、而演出專諸刺王僚之慘劇乎、太祖灼艾分痛、愛弟情深、視龍行虎步、早以太平天子、許太宗矣、而太宗燭影傳疑、終難取信於旁人況涸德昭、貶廷美、事實昭昭、故燭影疑案、終成大惑不可解也、噫

儉爲美德奢爲惡行論

（江省樂安鎭縣立第三高等畢業轉育英學塾復習生岳振中）

儉爲美德、而人反惡之、奢爲惡行、而人反好之、甚矣、吾中國之無教育也若只知奢華、不講儉樸、任其家產雖多、錢財雖廣然其奢華之甚、不以正道而用財、其如一衣數十金一食數百金、一宴數千金浪費日久、揮霍時常、如是之奢華、則其家產錢財恐難保其久存、終必有竭盡之日、其後患果何如乎將來其生日促、財物無多其必流爲乞丐、不免有凍餒之虞、其或流爲盜賊、不免有捉獲之事、然欲望其轉奢爲儉、改非爲是不亦戛戛乎難哉、昔哲有言、由儉入奢易、由奢入儉難可不知乎、夫儉樸者、無論所行何事、思其當用則用、决其當餘則餘、庶乎量入爲出、不致蠶濫之歎夫衣以蔽體爲目的、不求過奢華、食以充腸爲目的不求山珍海錯、室以衞生爲目的、不求過于壯麗、則其生計必裕、亦必有榮花之日矣、此所謂儉爲美德、奢爲惡行信矣、由是以觀、吾儕正于求學之際尤宜以儉爲尙、以奢爲戒則庶幾可矣

告友外國幣制函

（綏芬河立小學校高級一年生邱志廣）

子荃仁弟如晤、自別尊顏、歲時數遷、日月如駛、光陰如流、荏苒其速、憶昔日同處優游之情事、今而思之、歷々如在目前、念一年如一日之速、實催少年過老也、正擬搦管、以述離衷、忽奉朵雲飛至、展誦迴環、宛同親笑、見言詞慷慨、文字珠玉、閱之不忍釋手、誠友朋中、無出先生右者、爲承以外國幣制爲問、惜乎少所研究、苦未詳悉、今敬擇要述之、英國、曰磅、曰先令、曰辨士、曰法新、四法新等於一辨士、十二辨士等於一先令、二十先令等於一磅、法國、曰佛郎曰生丁、一百生丁、等於一佛郎、美國、曰大拉、曰生脫、一百生脫、等於一大拉、日本曰圓、曰錢、曰厘、十厘等於一錢、一百錢等於一圓、俄國曰盧布曰戈比、一百戈比等於一盧布、德國、曰馬克、曰分寧、一百分寧、等於一馬克、荷蘭、曰福洛令、曰生丁、一百生丁、等於一福洛令、丹麥曰開倫、曰奧、一百奧、等於一開倫、西班牙曰配雖、曰生的姆、一百生的姆、等於一配雖、葡萄牙、曰密列斯、曰里、一百里等於一密列斯、以上數國皆與我國通商、貿易互市、而幣制有重要之關係焉、屆祈我弟劉覽、餘容再陳

國以民立民以國存國之於民民之於國當如何論

（江省樂安鎭縣立第三高等畢業轉育英學塾復習生岳振中）

欲木之長者、必先培其根本、欲流之遠者、必先浚其泉源、欲國之强者、必先民愛其國、欲民之安者必先國保其民、根不固、而求木之長、泉不深、而望流之遠、民不愛國、而思國之隆强、國不保民、而希民之安寧、豈不戛戛乎難哉、蓋國以民立、民以國存、無民則國何由久成、無國則民何所庇、是故、國之於民、民之於國其關係之重者、猶如唇齒休戚之關係矣、故不可不論也、夫國爲民之保障、民爲國之主體、如國不保民、民不愛國、雖國勢之大、土地之廣、不免受弱肉强食之虞、蠶食鯨吞之慨、主權則更無論矣、畢至政治日弊、國勢日衰、滅國亡民之事、可翹足而待矣、堂堂國民、甘爲外國之奴隸、可慨也夫、可慨也夫、惟文明之邦、國能保民、民能愛國、則其國之土地利權、不但不受其侵佔、且他國之土地利權亦必能漸爲吾所奪矣、不觀夫、泰西各國、其國能保民、而民亦甚愛國、人民者、知納稅之義務、莫不認爲己任、常致爭前恐後知當兵之義務、平時各營其業、戰時則慷慨從戎、是以平時應命者少、戰時勝兵者多、此國之所由强也、我中國地大物博之國人民衆多之邦、如能人人皆有愛國之心、恢復國土之志、則吾國之强、可立而待矣、由是觀之、國家之强弱、視乎人民之愛國與否、若愛國則國强、不愛國則國弱也、故吾人對於國、國以民立、民以國存國之於民、民之於國是言宜以注意、不可忽之也

教育爲立國之本說

（鳳城省立第二師範附屬小學初三年級學生于兆爾）

教育者、乃能開通人民之知識、增進其見聞也、觀夫世界各國、其所以能生存於世界、爭雄於全球者皆知重教育之所致也、試觀安南之亡於法、緬甸之亡於英、波蘭之亡於俄、此數國者、不知教育爲何事、人民只知以耕田爲人生要素、不知振興教育爲立國之本也、所以遭此亡國之悲、然吾中國爲世界最古文明之國、此數百年來、人民不以教育爲重要至今國幾不國、然苟能教育普及、則萬事俱興、礦產亦能開採商業亦能振興而利源何患乎窮困、工業能精進、科學能研究機械何患乎不精、利源即闢、機械即精、國家何患乎不能立國於世界、吾故登高而呼曰、教育爲立國之本、仰望吾國人民皆以教育爲前提可也

壽譚組菴

（張學良）

一代譚公子、翩々濁世中、乾坤入胸輿、時勢起英雄、子弟三湘北、旌旗五嶺東、玄黃今息戰、應爲肯群龍

其二

却話興中事、風雲不偶然、乍驚滄海客、原是玉堂仙、入洛多奇士、登壇正少年、始知鴻鵠志、一舉遂沖天

其三

衣錦寧知貴、鳴騶入故鄉、十年三命尹、再造一元良、大樹終成蔭、幽蘭自古香、還聞多整暇、試馬向朝陽

其四

今年剛及艾、官政一時清、氣象眞儒者、文章吏老成、陸生向注意、黃綺竟中興、儻爲張三世、憑公致泰平

先生以戊辰臘日生日、學良遠在關外、聞信望風彌切、得詩四首、寫寄京師、民國十八年二月、張學良補祝

次許覺圓己巳春節試筆韻

（塵隱）

四海寒衝一室春、海天寬合寄高人、晉才未許經師老、隱士爭依畫伯隣、避地不堪談國事、離家翻喜近鄉親、迯東破帽閒呵凍、我自尋常世自新

閱浙儒先賢李純客越縵堂日記作

（塵隱）

心血嘔來六十年、縱觀遺墨念先賢、許多軼事裨青史海上人爭手一篇（此書係借瀋陽日本圖書館）

其二

蒔花種樹市城南、小隱京曹卻錦驂、風雨晦明無間斷、自廡新潟潤詩龕

三井保險

手續簡單　賠償迅速

火災海上運送自動車

保險金額不拘多寡如蒙賜顧請以電話通知鄙行保險部當即派人前往接洽不悞特此奉告

大連市山縣通一八二番　電話代表七一〇一番

三井洋行大連支店

長春益發銀行

本行專辦各處匯兌並作存放各種款項外放信用保證貼現抵押收存定期活期均可相商規定利率無不公允匯兌計分信匯電匯票匯等類悉從客便所收匯費特別低廉信用素著手續簡捷久爲各界諸君稱善並爲便利顧客起見收付各款及匯兌事項於營業時間之外猶可通融茲將通匯各處地點列下

哈爾濱　黑龍江　安達站　雙城　張家灣　三岔河
烏吉密河　甜草崗　望奎　拜泉　克山　北林子
佳木斯　富錦　吉林　樺皮廠　下九台　四平街
大連　開原　公主嶺　營口　安東　上海
天津　北京　樂亭　山海關　留守營　昌黎
奔城　湯家河　濟南　泰安　周村　濰縣
德州　煙臺　青島

本行　營業部　日電話二二〇五・二二九六　經理室　電話掛號華文四一三五一　諸款部　日電話三六七一・三六三　匯兌部　日電話二三六一

謹告印刷工廠

晚近印刷業之普及與發展異常迅速猛進惟對字跡模糊之活字及不用活字每多困難措置無方

▲蓋字跡模糊之活字舊式活字以及活字之不齊整即必減退工場之能率且印刷不明遂累及工場之名譽與信用

▲今敝店對此等字跡模糊之活字不用活字可交換新鑄活字

貴工廠如有字跡模糊之活字或不用活字請送到敝店交換貴工廠所需要之幾號之新鑄活字列如左表

分文不取（但運費木箱價金須由貴工場負擔）

新舊鉛字對換方法

但一貫重換下列之數

號數	交換數
明朝初號	12個
同一號	22個
同二號	50個
同三號	90個
同四號	110個
同五號	260個
同六號	260個

▲右記之外凡欲交換常用活字勿論幾號均有剩有文字之不足時亦請隨意交換鑄之活字特此廣告

活版石版帳簿製造活版諸材料活鑄字販賣

大連市吉野町三十四番地

松浦屋印刷所

電話三五三八番

大連汽船出帆
●開往青島上海滿鐵航路
▲大連丸 三月二日前十一時
▲奉天丸 三月五日前十一時
▲榊丸 三月八日前十一時
●開往天津
▲天潮丸 二月廿八日後四時
▲天津丸 三月二日後一時
▲長平丸 三月四日後一時
●開往香港廣東
▲長順丸 三月二日
▲英鳳丸 三月三日
▲龍鳳丸 ●伏木新潟行 三月三日
▲哈得宋丸 三月三日
●開往青島 ▲清通丸 三月二日前十時
▲開往阪神 ▲第五乾神丸 二月
●開往登州府龍口 ▲龍平丸 二月 日後六時
●開往營口 ▲長順丸 三月 日
◎開往門司若松 ▲御船丸 三月 日
▲五大星丸 三月六日
大連汽船株式會社
電話四一八五番
專屬貨客經理店 大連市敷島町 永和公司 電話七七二七八 六八五番

大阪商船出帆
●開往門司神戶大阪 ▲哈爾濱丸 三月一日前十時
▲香港丸 入渠中
▲亞美利加丸 三月八日
▲貝加爾丸 三月四日
●開往朝鮮經由長崎鹿兒島 ▲開東丸 三月三日
●開往上海福州基隆高雄 ▲盛京丸 二月 日後三時
▲長沙丸 三月三十一日後三時
▲福建丸 三月九日後三時
●開往紐育 ▲漢布魯若丸 三月十一日 不乘客
●開往歐洲 ▲阿馬根丸 三月二日 不乘客
●開往北米 ▲巴利丸 三月十九日
大阪商船株式會社大連支店 電話四一三七番

日清汽船大連出帆
●開往青島上海 ▲華山丸 三月十日午前九時
▲廣山丸 三月一日
日清汽船代理店 大阪商船株式會社大連支店

鹿玉軒記出帆
●開往芝罘龍口 ▲御月丸 三月二十日
●開往芝罘 ▲海壽丸 二月二十八日
●開往芝罘 ▲海寧號 三月一日
●開往芝罘威海衛仁川 ▲利通號 三月二日
●神戶大阪行 旋玉軒記
大連市加賀町電話 一六一一八番 三八五一番

日本郵船出帆
●開往歐洲 ▲打盤丸 三月 日
●開往美國 ▲水戶丸 三月 日
▲玖摩丸 三月 日
李浦行 漢堡行 紐育

近海郵船大連出帆
●開往橫濱 ▲玄武丸 三月七日
▲宮浦丸 三月 日
●開往天津牛莊 ▲相模丸 三月八日
▲玄武丸 三月一日

朝鮮郵船大連出帆
●開往青島仁川 ▲會寧丸 三月一日
●開往仁川長崎鹿兒島行 ▲羅南丸 三月十二日
朝鮮郵船株式會社代理店
近海郵船株式會社代理店
日本郵船株式會社

阿波共同汽船大連出帆
●開往芝罘威海衛青島 ▲長山丸 三月二日後七時
●開往芝罘威海衛仁川 ▲第廿一共同丸 三月五日後七時
▲第廿六共同丸 三月四日後七時
●開往天津 ▲長山丸 二月 日
阿波國共同汽船株式會社大連支店
大連市山縣通二〇〇
電話八九六一・五〇〇

隆安輪船出帆
●開往登州府龍口 ▲隆安號 三月一日後六時
專屬貨客取扱所 宮崎商會棧房
大連市山縣通一七七番地
隆安輪船公司
電話五二二五番

政記輪船出帆
●開往芝罘興化廈門 ▲成利號 三月五日
●開往芝罘廈門 ▲純利號 二月 日
◎開往上海 ▲乾利號 三月一日
▲新利號 三月九日
▲豐利號 三月六日
●開往福州 ▲恒安號 二月 日
●開往龍口 ▲得利號 三月一日
●開往芝罘 ▲永利號 三月二十日
●開往青島 ▲廣利號 三月一日
▲開往芝罘香港廣東 ▲茂利號 二月三日
▲吉地號 二月廿日
●開往青島香港 ▲安利號 三月六日
政記論船股份有限公司
電話四一一四

威連輪船出帆
●開往青島 ▲敦賀丸 三月一日
威海衛經由
荷客取扱店 大連市敷島町六番地 丸二眼房
電話五八八八番

新昌號紬緞莊每日廉價廣告

春光初度氣象煥新本號應時運到各種春季衣料如華產綢緞歐美呢絨以及平金顧綉日常用品無不色新花異燦爛美觀一律定價劃一從廉出售惠我諸君盍興乎來

大連西崗平和街三十番地
電話 零售部三八四七番 批發部長四九〇四番

度量衡器測量器裝造修理販賣
此次新修工場已告落成製造能力既大故增値廉減在滿洲可稱首屈一指並承辦各國度量衡器之刻碼
大連惠比須町五十八番地
水上洋行
電話六九四一番

仁濟醫院

內外科、花柳科、小兒科、產婦科、眼科、梅毒、有無診斷、檢痰、檢血、檢便
德國新六〇六藥針戒除急慢性阿片嗎啡癮
病室完備 入院隨意
院長 官立醫專醫學士 陳章哲
副院長 東京醫學士 徐榮
西崗東關街電車站前電話六七九九番

先施公司

製造廠設香港廣州

馳名化粧香品
醒胃爽身開花果露水香
雪蘭花子粉
艷容美顏固齒生髮
香水牙粉香油蜜
今又運到 上等 百花香水 倚羅香水
採購諸君盍興乎來 批發格外克己此佈
先施化粧品分行啓

杭州大東綢緞局廣告

杭州大東廠專門自造綢緞
分此價目公道杭只加放運連
批發零剪無任歡迎
浪速町二丁目七十番

道濟凱旋號汽車力量宏大電水靈敏由慢而快速而且易在任何速度均能保持平穩上身構造極其堅美重心抵降行於任何道上乘客決無震動之苦凡此足以證明此改良凱旋號爲精奇之出品也

美商 公懋洋行
總行 天津法界 先農路廿五號
分行 奉天大西邊門外 大連東公園町和記洋行 北平崇文門大街 哈爾濱道裡

DODGE BROTHERS
COMMERCIAL CARS

化粧次序
美人
双美人牌香皂
双美人牌洗臉粉
双美人牌雪花膏
双美人牌花粉
牙刷子
水刷子
手巾
双美人牌頰胭脂
双美人牌刷花粉

擦面最宜 双美人牌香皂

能增美增艷且猶能使顏面柔軟可觀者即絕世之雙美人牌香皂

▲君▲患▲肝▲火▲否
▲我▲有▲潤▲腸▲丸

肝火中燒・最易激怒・世人往往因小不忍而亂大謀者・實由於由於憤怒・肝火

君有肝火否・盍服第威德潤腸丸・以平之・藥料完全植物質・毫無刺激作用・不日服二粒・肝氣多勝利・祝君前途更

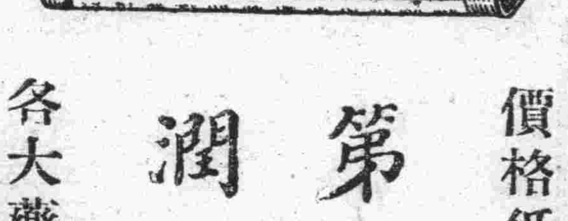

價格低廉祇售兩角
第威德潤腸丸
各大藥房均有出售

使此孩康健壯胖者 乃嬰孩自己藥片也

小兒瘦弱多病其父母每以爲非用補品不可其實小兒身心純潔其身體不佳皆因腸胃失和所致故需要補品者殊少而需要腸胃專藥者實多嬰孩自己藥片即小兒腸胃病專藥安穩奇効早已有口皆碑山東青州府天主堂工廠王君文卿來書云『小兒天成現年三歲生後一月即常生病鄙人深以爲憂嗣偶閱嬰孩自己藥片小書即便購取一瓶與兒試服不料一瓶未罄立見奇効不特病去身强而且重量增至卅餘磅足證此片眞有除病强身之功可感也』嬰孩自己藥片總治小兒發熱肚痛嘔吐腹瀉食積便秘痰厥蛔蟲傷風咳嗽以及出牙各症定價每一瓶六角每六瓶三元郵力在內遠東總發行上海江西路六十號韋廉藥局各士藥房均有代售